



แผนพัฒนาท้องถิ่น (พ.ศ. ๒๕๖๖ – ๒๕๗๐)
องค์การบริหารส่วนตำบลห้วยไคร้
อำเภอแม่สาย จังหวัดเชียงราย

คำนำ

ตามพระราชบัญญัติสภาตำบลและองค์การบริหารส่วนตำบล พ.ศ. ๒๕๓๗ มาตรา ๖๙/๑ และระเบียบกระทรวงมหาดไทยว่าด้วยการจัดทำแผนพัฒนาขององค์กรปกครองส่วนท้องถิ่น พ.ศ. ๒๕๔๘ และที่แก้ไขเพิ่มเติม ข้อ ๑๘ กำหนดให้แผนพัฒนาท้องถิ่น ให้องค์การบริหารส่วนตำบล ให้จัดทำหรือ ทบทวนให้แล้วเสร็จภายในเดือนตุลาคมก่อนปีงบประมาณถัดไป ตามหนังสือกระทรวงมหาดไทย ด่วนที่สุด ที่ มท ๐๘๑๐.๓/ว ๗๔๖๗ ลงวันที่ ๑๔ ธันวาคม ๒๕๖๓ เรื่อง แนวทางการจัดทำแผนพัฒนาขององค์กร ปกครองส่วนท้องถิ่น (พ.ศ. ๒๕๖๖ - ๒๕๗๐)

องค์การบริหารส่วนตำบลห้วยไคร้ จัดทำแผนพัฒนาท้องถิ่น (พ.ศ. ๒๕๖๖ - ๒๕๗๐) ขึ้นเพื่อใช้เป็นเครื่องมือในการจัดทำงบประมาณรายจ่ายประจำปี และพร้อมที่จะนำไปสู่การปฏิบัติ และสามารถใช้ในการประสานแผนการพัฒนาท้องถิ่นได้อย่างมีประสิทธิภาพและประสิทธิผล ตามนโยบาย ที่คณะผู้บริหารหวังที่จะทำให้เกิดการพัฒนาในท้องถิ่น

องค์การบริหารส่วนตำบลห้วยไคร้ จึงหวังเป็นอย่างยิ่งว่าแผนพัฒนาท้องถิ่น (พ.ศ. ๒๕๖๖ - ๒๕๗๐) ฉบับนี้จะเป็นแนวทางในการพัฒนาท้องถิ่นที่มีประสิทธิภาพและตอบสนองความต้องการ ของประชาชนอย่างแท้จริงต่อไป

องค์การบริหารส่วนตำบลห้วยไคร้

สิงหาคม ๒๕๖๔

สารบัญ

เรื่อง	หน้า
ส่วนที่ ๑ สภาพทั่วไปและข้อมูลพื้นฐาน	
(๑) ด้านกายภาพ	๑
(๒) ด้านการเมือง/การปกครอง	๑
(๓) ประชากร	๒
(๔) สภาพทางสังคม	๒
(๕) ระบบบริการพื้นฐาน	๓
(๖) ระบบเศรษฐกิจ	๔
(๗) ศาสนา ประเพณี วัฒนธรรม	๕
(๘) ททรัพยากรธรรมชาติ	๖
ส่วนที่ ๒ ยุทธศาสตร์องค์ปกครองส่วนท้องถิ่น	
(๑) ความสัมพันธ์ระหว่างแผนพัฒนาระดับมหภาค	๗
(๒) ยุทธศาสตร์ขององค์การปกครองส่วนท้องถิ่น	๒๒
(๓) การวิเคราะห์เพื่อพัฒนาท้องถิ่น	๑๗
ส่วนที่ ๓ การนำแผนพัฒนาท้องถิ่นไปสู่การปฏิบัติ	
(๑) ยุทธศาสตร์การพัฒนาและแผนงาน	๒๙
(๒) บัญชีโครงการพัฒนาท้องถิ่น	๓๐
ส่วนที่ ๔ การติดตามและประเมินผลสรุปผล	
(๑) การติดตามและประเมินผลยุทธศาสตร์	๑๐๖
(๒) การติดตามและประเมินผลโครงการ	๑๑๑
(๓) สรุปแผนการพัฒนาท้องถิ่น	๑๑๖
(๔) ข้อเสนอแนะในการจัดทำแผนพัฒนาท้องถิ่นในอนาคต	๑๑๗
ภาคผนวก	

ส่วนที่ ๑ สภาพทั่วไป และข้อมูลพื้นฐาน

๑. ด้านกายภาพ

๑.๑ ที่ตั้งของหมู่บ้านหรือตำบล

องค์การบริหารส่วนตำบลห้วยไคร้ ตั้งอยู่พิกัด NC ๙๓๘๔๐๗ สูงจากระดับน้ำทะเล ๓๘๖ เมตร ตั้งอยู่เลขที่ ๙๕ หมู่ ๔ บ้านฮ่องแฮ่ ตำบลห้วยไคร้ อำเภอแม่สาย จังหวัดเชียงราย อยู่ห่างจากอำเภอแม่สาย ๒๕ กิโลเมตร และห่างจากศาลากลางจังหวัดเชียงรายประมาณ ๔๕ กิโลเมตร

ทิศเหนือ ติดกับตำบลโป่งงาม อำเภอแม่สาย จังหวัดเชียงราย

ทิศใต้ ติดกับตำบลแม่ไร่ อำเภอแม่จัน จังหวัดเชียงราย

ทิศตะวันออก ติดกับตำบลบ้านด้าย อำเภอแม่สาย จังหวัดเชียงราย และตำบลแม่คำ อำเภอแม่จัน จังหวัดเชียงราย

ทิศตะวันตก ติดกับตำบลแม่ฟ้าหลวง อำเภอแม่ฟ้าหลวง จังหวัดเชียงราย

๑.๒ ลักษณะภูมิประเทศ มีพื้นที่จำนวน ๓๗.๓๓ ตารางกิโลเมตร หรือ ๒๓,๓๓๑.๒๕ ไร่ พื้นที่ส่วนใหญ่เป็นพื้นที่ราบลุ่มและมีภูเขาเป็นแนวสลับซับซ้อนทางทิศตะวันตก (เทือกเขาตอยนางนอน และตอยตุง)

๑.๓ ลักษณะภูมิอากาศ แบบมรสุม แบ่งเป็น ๓ ฤดู ดังนี้

ฤดูร้อน ช่วงระยะเวลาตั้งแต่เดือนมีนาคม - เดือนมิถุนายน

ฤดูฝน ช่วงระยะเวลาตั้งแต่เดือนกรกฎาคม - เดือนตุลาคม

ฤดูหนาว ช่วงระยะเวลาตั้งแต่เดือนพฤศจิกายน - เดือนกุมภาพันธ์

๑.๔ ลักษณะของดิน

ลักษณะของดินในพื้นที่เป็นดินร่วน ดินเหนียว พื้นที่ราบลุ่มเหมาะแก่การเพาะปลูกข้าว

๑.๕ ลักษณะของแหล่งน้ำ

มีแหล่งน้ำธรรมชาติไหลผ่าน ได้แก่ ลำห้วยฮ่องแฮ่ ลำห้วยแม่ไร่

๑.๖ ลักษณะของไม้และป่าไม้

ในพื้นที่อยู่ในเขตอุทยานแห่งชาติตอยนางนอน

๒. ด้านการเมืองการปกครอง

๒.๑ เขตการปกครอง

ตำบลห้วยไคร้ประกอบด้วยจำนวนหมู่บ้าน ๗ หมู่บ้าน ได้แก่ หมู่ ๓, ๔, ๕, ๖, ๘, ๙, ๑๑

๒.๒ การเลือกตั้ง

การเลือกตั้งผู้บริหารและสมาชิกสภาองค์การบริหารส่วนตำบล ตามพระราชบัญญัติสภาตำบลและองค์การบริหารส่วนตำบล พ.ศ. ๒๕๓๗ และที่แก้ไขเพิ่มเติมถึงปัจจุบัน มีจำนวน ๗ หมู่บ้าน ผู้บริหารท้องถิ่น (นายกองค์การบริหารส่วนตำบล) จำนวน ๑ คน และมีสมาชิกสภาองค์การบริหารส่วนตำบล หมู่บ้านละ ๒ คน ๖ หมู่บ้าน จำนวน ๑๒ คน และ หมู่ ๑๑ จำนวน ๑ คน รวมเป็น ๑๓ คน

๓. ประชากร

๓.๑ ข้อมูลเกี่ยวกับจำนวนประชากร

ประชากรทั้งสิ้น จำนวน ๒,๙๔๘ คน แยกเป็นชาย ๑,๔๕๐ คน หญิง ๑,๔๙๘ คน
(ข้อมูล ณ เดือนมิถุนายน ๒๕๖๔)

หมู่ที่	หมู่บ้าน	ประชากร		รวม (คน)	หลังคาเรือน
		ชาย (คน)	หญิง (คน)		
๓	สันยาว	๒๗๒	๒๘๖	๕๕๘	๒๕๒
๔	ฮ่องแฮ่	๑๙๙	๑๙๗	๓๙๖	๒๐๙
๕	สันตันปุย	๕๖๘	๕๔๖	๑,๑๑๔	๒๙๗
๖	ศาลาเชิงดอย	๑๐๖	๑๒๖	๒๓๒	๘๙
๗	สันลิดไม้	๑๖๕	๑๗๒	๓๓๗	๑๕๔
๘	ฮ่องแฮ่ใหม่	๒๐๐	๒๒๑	๔๒๑	๑๙๐
๙	ห้วยไคร้เหนือ	๓๗	๓๘	๗๕	๓๕
รวม		๑,๕๔๔	๑,๕๘๖	๓,๑๓๐	๑,๒๒๖

๓.๒ ช่วงอายุและจำนวนประชากร

ช่วงอายุ	จำนวน	
	ชาย (คน)	หญิง (คน)
อายุต่ำกว่า ๑๘ ปี	๒๔๙	๒๕๗
อายุ ๑๘ - ๖๐ ปี	๑,๐๑๕	๑,๐๒๕
อายุมากกว่า ๖๐ ปี	๒๗๙	๓๐๕
รวม	๑,๕๔๓	๑,๕๘๗

๔. สภาพทางสังคม

๔.๑ การศึกษา

โรงเรียนประถมศึกษา ๑ แห่ง ได้แก่

(๑) โรงเรียนบ้านฮ่องแฮ่ จำนวนนักเรียน ๕๙ คน

ศูนย์พัฒนาเด็กเล็กก่อนวัยเรียน ๑ แห่ง ได้แก่

(๑) ศูนย์พัฒนาเด็กเล็ก อบต.ห้วยไคร้ จำนวนนักเรียน ๖๙ คน

(ข้อมูล ณ วันที่ ๑ มิถุนายน ๒๕๖๔)

๔.๒ การสาธารณสุข

โรงพยาบาลส่งเสริมสุขภาพตำบลบ้านฮ่องแฮ่ จำนวน ๑ แห่ง

โรงพยาบาลส่งเสริมสุขภาพตำบลห้วยไคร้ จำนวน ๑ แห่ง

ศูนย์สาธารณสุขมูลฐานชุมชน จำนวน ๕ แห่ง

๔.๓ อาชญากรรม

ด้วยสภาพเขตพื้นที่ขององค์การบริหารส่วนตำบลห้วยไคร้ อยู่ใกล้กับสถานีตำรวจภูธรห้วยไคร้ ทำให้ในพื้นที่ไม่พบเหตุอาชญากรรมเกิดขึ้น ส่วนมากประชาชนมีการป้องกันอุบัติเหตุอย่างถูกวิธี มีความปลอดภัย ในชีวิตและทรัพย์สิน อีกทั้งแต่ละหมู่บ้านมีสมาชิก อปพร. ชรบ. และมีผู้นำที่ช่วยกันสอดส่องแผนพัฒนาท้องถิ่น (พ.ศ. ๒๕๖๖ - ๒๕๗๐) องค์การบริหารส่วนตำบลห้วยไคร้

ดูแลความปลอดภัยให้กับสมาชิกในหมู่บ้าน และช่วงกลางคืนมีแสงสว่างจากไฟฟ้าสาธารณะส่องให้ความสว่างอย่างเพียงพอ แต่อย่างไรก็ตามก็ต้องเพิ่มบริการไฟฟ้าสาธารณะในจุดที่มีความอันตรายและความเสี่ยงเพิ่มขึ้น

๔.๔ ยาเสพติด

ในการเฝ้าระวังปัญหา ยาเสพติดในพื้นที่ตำบลห้วยไคร้ได้รับความร่วมมือกับทางผู้นำหมู่บ้าน ประชาชน กลุ่มพลังมวลชนต่างๆ ในการช่วยสอดส่องดูแล รวมทั้งองค์การบริหารส่วนตำบลได้ดำเนินการตามอำนาจหน้าที่ เช่น การรณรงค์ การประชาสัมพันธ์ การฝึกอบรมให้ความรู้

๔.๕ การสังคมสงเคราะห์

องค์การบริหารส่วนตำบลห้วยไคร้ได้ดำเนินการด้านสังคมสงเคราะห์ ดังนี้

- (๑) ดำเนินการจ่ายเบี้ยยังชีพให้กับผู้สูงอายุ ผู้พิการ และผู้ป่วยเอดส์
- (๒) รับลงทะเบียนและประสานโครงการเงินอุดหนุนเพื่อการเลี้ยงดูเด็กแรกเกิด
- (๓) การดูแลระยะยาวด้านสาธารณสุขสำหรับผู้สูงอายุที่มีภาวะพึ่งพิง (LTC)
- (๔) อาสาสมัครพัฒนาสังคมและความมั่นคงของมนุษย์ (อพม.)
- (๕) อาสาสมัครบริบาลท้องถิ่น

๕. ระบบบริการพื้นฐาน

๕.๑ การคมนาคมขนส่ง

มีถนนลาดยางแอสฟัลต์ ถนนคอนกรีตเสริมเหล็ก และถนนลูกรัง

หมู่ที่	จำนวนสายทางรวม (สาย)	ถนนลาดยางแอสฟัลต์ (สาย)	ถนนคอนกรีตเสริมเหล็ก (สาย)	ถนนลูกรัง (สาย)	ทางลัด (สาย)
๓	๑๑	๑	๖	๔	-
๔	๑๒	๑	๘	๓	-
๕	๑๔	๑	๑๐	๓	-
๖	๘	๒	๔	-	-
๘	๑๘	๒	๑๑	๕	-
๙	๑๕	๒	๗	๖	-
๑๑	๒	-	๑	๑	-
รวม	๗๒	๙	๔๗	๒๒	-
ถนนเชื่อมระหว่างตำบล		๔	๒	๑	-
ถนนในการรับผิดชอบของหน่วยงานอื่น		๑	-	-	-

๕.๒ การไฟฟ้า

การไฟฟ้า การไฟฟ้าส่วนภูมิภาคได้ให้บริการไฟฟ้าแก่ทุกครัวเรือนในเขตพื้นที่องค์การบริหารส่วนตำบลห้วยไคร้ ได้อย่างทั่วถึง นอกจากนั้น องค์การบริหารส่วนตำบลห้วยไคร้ยังสนับสนุนงบประมาณเพื่อติดตั้งไฟกิ่งสาธารณะส่องสว่างสองข้างทางสายหลักภายในหมู่บ้าน แต่องค์การบริหารส่วนตำบลห้วยไคร้ ประสบปัญหาการใช้ปริมาณไฟฟ้าเกินจำนวนที่กำหนดจึงต้องปรับปรุงการติดตั้งหลอดไฟฟ้าและลดจำนวนการใช้ให้เหมาะสม

๕.๓ การประปา

มีระบบประปาบาดาลหมู่บ้าน จำนวน ๔ หมู่บ้าน ได้แก่ หมู่ที่ ๓,๔,๘,๙

มีระบบประปาผิวดินหมู่บ้าน จำนวน ๑ หมู่บ้าน ได้แก่ หมู่ที่ ๕

ยกเว้นหมู่ที่ ๖ ใช้ระบบประปาภูเขา

๕.๔ โทรศัพท์

ปัจจุบัน ทุกหมู่บ้านใช้โทรศัพท์เคลื่อนที่ที่เป็นส่วนใหญ่ ทั้งเครือข่าย AIS, TRUE, DTAC, MY CAT และระบบอินเทอร์เน็ตได้แก่เครือข่าย TOT, CAT, TRUE, DTAC, AIS

๕.๕ ไปรษณีย์หรือการสื่อสารหรือการขนส่งและวัสดุ

ที่ทำการไปรษณีย์ที่ใกล้ที่สุด ได้แก่ ที่ทำการไปรษณีย์ห้วยไคร้ ตั้งอยู่ ตำบลห้วยไคร้ อำเภอแม่สาย จังหวัดเชียงราย ห่างจากที่ทำการองค์การบริหารส่วนตำบลห้วยไคร้ อำเภอแม่สาย จังหวัดเชียงราย ไปทางทิศเหนือประมาณ ๕ กิโลเมตร รวมทั้งบริษัทขนส่งเอกชน Kerry Flash เป็นต้น

๖. ระบบเศรษฐกิจ

๖.๑ การเกษตร

ราษฎรส่วนใหญ่ประมาณร้อยละ ๘๐ ประกอบอาชีพทำการเกษตรกรรม ได้แก่ ทำนา ปลูกข้าว ที่เหลือประกอบอาชีพส่วนตัวและรับจ้าง

๖.๒ การประมง

ในเขตพื้นที่องค์การบริหารส่วนตำบลห้วยไคร้ไม่มีพื้นที่ทำการประมง มีเพียงการเลี้ยงปลาน้ำจืด เช่น ปลานิล ปลาดุก เป็นต้น

๖.๓ การปศุสัตว์

ในเขตพื้นที่องค์การบริหารส่วนตำบลห้วยไคร้ มีการปศุสัตว์ คือ การเลี้ยงสุกร คิดเป็นร้อยละประมาณ ๒.๕ ของการประกอบอาชีพ

๖.๔ การบริการ

ในเขตพื้นที่องค์การบริหารส่วนตำบลห้วยไคร้ มีร้านเสริมสวย จำนวน ๒ ร้าน

๖.๕ การท่องเที่ยว

สถานที่ท่องเที่ยวที่สำคัญในเขตพื้นที่ขององค์การบริหารส่วนตำบลห้วยไคร้ คือ วัดพระธาตุดอยตุง วัดพระมหาชินธาตุเจ้า (ดอยตุง-วัดน้อย)

๖.๖ การอุตสาหกรรม

ในเขตพื้นที่องค์การบริหารส่วนตำบลห้วยไคร้ มีโรงงานอุตสาหกรรม จำนวน ๔ แห่ง

- บริษัทเวียงพาน คอนกรีต จำกัด
- บริษัทเวียงพานผลิตภัณฑ์ก่อสร้าง จำกัด
- บริษัทดีที คอนกรีต (แม่สาย) จำกัด
- บริษัทคิงส์มาเบิลแอนด์แกรนิต จำกัด

๖.๗ การพาณิชย์และกลุ่มอาชีพ

มีสถานประกอบการพาณิชย์กรรมและบริการ ดังนี้

- | | |
|-----------------------------|---------------|
| - โรงสีข้าว | จำนวน ๑ แห่ง |
| - ร้านค้าทั่วไป | จำนวน ๒๙ แห่ง |
| - ปั้มน้ำมันหลอด/หยอดเหรียญ | จำนวน ๖ แห่ง |
| - โรงงานอุตสาหกรรม | จำนวน ๕ แห่ง |

- โรงฆ่าสัตว์เอ็กซน	จำนวน ๑ แห่ง
- ร้านซ่อมรถยนต์/จักรยานยนต์	จำนวน ๖ ร้าน
- ร้านเสริมสวย	จำนวน ๒ ร้าน
- สถานพยาบาล	จำนวน ๑ แห่ง
- ฟาร์มสุกร	จำนวน ๒ ฟาร์ม
- ฟาร์มปลา	จำนวน ๑ ฟาร์ม
- ร้านอาหาร	จำนวน ๑ แห่ง
- โรงงานปลาร้า	จำนวน ๑ แห่ง
- เกสต์เฮ้าส์/รีสอร์ต	จำนวน ๑ แห่ง
- โชว์รูมขายรถอีซูซุ สาขาแม่สาย	จำนวน ๑ แห่ง
- รัชชื้อของเก่า	จำนวน ๑ แห่ง

การรวมกลุ่มอาชีพ (เศรษฐกิจชุมชน) มีกลุ่มอาชีพทั้งหมด จำนวน ๑๘ กลุ่ม กลุ่มอาชีพที่เข้มแข็งมีการดำเนินงานมายาวนาน

๖.๘ แรงงาน

ประชาชนส่วนใหญ่ประมาณร้อยละ ๘๐ ประกอบอาชีพการเกษตรกรรม ได้แก่ ทำนา ปลูกข้าว ข้าวโพด ยางพารา ปลูกสับปะรด สตรอเบอร์รี่ รวมทั้งปลูกถั่วฝักยาว ที่เหลือประกอบอาชีพส่วนตัวและรับจ้าง

๗. ศาสนา ประเพณี วัฒนธรรม

๗.๑ การนับถือศาสนา

ประชาชนส่วนใหญ่ นับถือศาสนาพุทธ (หมู่ที่ ๓,๔,๕,๖,๘,๙,๑๑) และประชาชนใน หมู่ ๔ บางส่วน นับถือศาสนาคริสต์ โดยมีข้อมูล ศาสนสถาน ในพื้นที่ ดังนี้

วัด มีจำนวน ๗ แห่ง ได้แก่

- | | |
|---------------------------|---|
| ๑. วัดสันยาว หมู่ที่ ๓ | ๒. วัดสุวรรณาราม หมู่ที่ ๔ (วัดฮ่องแฮ่) |
| ๓. วัดสันตันปุย หมู่ที่ ๕ | ๔. วัดศาลาเชิงดอย หมู่ที่ ๖ |
| ๕. วัดสันลิตไม้ หมู่ที่ ๘ | ๖. วัดฮ่องแฮ่ใหม่ หมู่ที่ ๙ |
| ๗. วัดพระธาตุดอยตุง | |

๗.๒ ประเพณีและงานประจำปี

ประเพณีวัฒนธรรมที่สำคัญ

๑. ประเพณีสงกรานต์ เป็นประเพณีเก่าแก่มาแต่โบราณ ตรงกับวันที่ ๑๓ เมษายน ของทุกปี ชาวเชียงรายถือว่าเป็นวันขึ้นปีใหม่ วันมหาสงกรานต์ หรือวันต้นเปลี่ยนศักราชใหม่ ชาวบ้านเรียกกันว่า “สังขารล่อง” หมายถึงว่า อายุสังขารของคนเราได้ล่วงไปอีกปีหนึ่งนิยมไปจนถึง ๑๗ เมษายน ในแต่ละวันจะมีกิจกรรมต่าง ๆ เช่น การขนทรายเข้าวัด ทานตุง ทำบุญใส่บาตร สรงน้ำพระพุทธรูปและรดน้ำดำหัวผู้ใหญ่

๒. ประเพณีรดน้ำดำหัว เป็นการแสดงความเคารพแก่ผู้ใหญ่ เรียกว่าเพื่อขอขมาลาโทษในความผิดพลาดต่าง ๆ ที่ผ่านมาและเป็นการแสดงออกถึง “กตเวทิตาธรรม” ต่อผู้ใหญ่ครูบาอาจารย์หรือบุคคลที่เคารพนับถือ

๓. ประเพณีสืบชะตา เป็นประเพณีของชาวไทยล้านนา มีทั้งการสืบชะตาเมือง สืบชะตาบ้านและสืบชะตาบุคคลเพื่อความเป็นสิริมงคล ความเจริญรุ่งเรือง มีการเตรียมเครื่องบูชาเช่นไหว้ต่าง ๆ เพื่อบูชาพระเสื้อเมืองพระทรงเมือง ส่วนการสืบชะตาบุคคลนั้นมักจะทำในวันเกิด งานขึ้นบ้านใหม่ หรือเมื่อเจ็บป่วย

แผนพัฒนาท้องถิ่น (พ.ศ. ๒๕๖๖ – ๒๕๗๐) องค์การบริหารส่วนตำบลห้วยไคร้

๔. ประเพณีทานข้าวสลาก หรือภาษาพื้นเมืองเรียกว่า “ตานก๋วยสลาก” หมายถึง ประเพณีถวายสลากภัตนั่นเอง เริ่มในวันเพ็ญเดือน ๑๒ เหนือตลอดเดือนแล้วแต่ที่ใดจะเห็นเหมาะสมจัดในวันใดก่อนวันพิธีถือว่าเป็น “วันดา” ชาวบ้านจะเตรียมเครื่องไทยทานแล้วนำไปวัดที่จัดงานเพื่อถวายแด่ภิกษุและสามเณร มีการเขียนคำอุทิศส่วนกุศลไปให้ผู้ตายและพวกเทวดาทั้งหลาย มีการจับสลากในการถวายตามหมายเลขว่าตรงกับพระรูปใดพระรูปนั้นก็รับประเคนและจะให้พร

๕. ประเพณีลอยกระทง มีการลอยกระทงเช่นเดียวกับทางภาคอื่น ๆ (วันเพ็ญเดือนสิบสอง) ของทุกปี แต่ที่จังหวัดเชียงรายจัดเป็นพิเศษ โดยจัดให้มีการแห่กระทงไปลอยในแม่น้ำ มีการประกวดกระทง และนางนพมาศ จุดเทียนเล่นไฟ กระบวนแห่กระทง โดยทั่วไปกระทงเล็กจะลอยในวันขึ้น ๑๕ ค่ำ ส่วนกระทงใหญ่ที่เข้าประกวดจะลอยในวันแรม ๑ ค่ำ

๖. ปอยหลวง มีการทำบุญฉลองใหญ่โต เช่น ฉลองโบสถ์ วิหารหรือเจดีย์ มักจะทำการในเดือน ๕-๘ เหนือ (ระหว่างเดือนกุมภาพันธ์-พฤษภาคม) ซึ่งจะเป็นระยะเวลาหลังจากเก็บเกี่ยวข้าวแล้ว

๗. ประเพณีนมัสการและสร้างน้ำพระธาตุดอยตุง พระธาตุดอยตุงเป็นปูชนียสถานสำคัญทางพระพุทธศาสนา เป็นที่เคารพสักการะของพุทธศาสนิกชนทั่วประเทศ โดยเฉพาะพุทธศาสนิกชนในล้านนา และพุทธศาสนิกชนประเทศใกล้เคียง จังหวัดเชียงราย จึงกำหนดจัดงานประเพณีนมัสการและสร้างน้ำพระธาตุดอยตุงประจำปี โดยกำหนดการประกอบพิธีในวันเพ็ญขึ้น ๑๕ ค่ำ เดือนสี่ หรือเดือนหกเหนือของทุกปี

๗.๓ ภูมิปัญญาท้องถิ่น ภาษาถิ่น

ภูมิปัญญาท้องถิ่น อาทิ กลุ่มสล้อ ซอ ซึง ปราชญ์ชาวบ้าน

ภาษาถิ่น อาทิ ภาษาเมืองล้านนา ภาษายอง ภาษาชนเผ่า ฯลฯ

๗.๔ สินค้าพื้นเมืองและของที่ระลึก

สินค้าพื้นเมืองและของที่ระลึก อาทิ เสื้อกก

๘. ทรัพยากรธรรมชาติ

๘.๑ น้ำ

แหล่งน้ำธรรมชาติ

ลำห้วย, ลำน้ำ, บึง, หนองน้ำ, ลำเหมือง, อ่างเก็บน้ำ

แหล่งน้ำที่สร้างขึ้น

ฝาย, บ่อบาดาล, บ่อน้ำตื้น, ระบบประปาหมู่บ้าน, ระบบประปาภูเขา, ถังเก็บน้ำฝน

๘.๒ ป่าไม้

พื้นที่องค์การบริหารส่วนตำบลห้วยไคร้ บางส่วนบางหมู่บ้าน อยู่ในเขตอุทยานแห่งชาติถ้ำหลวง-ขุนน้ำนางนอน (เตรียมการ)

๘.๓ ภูเขา

พื้นที่เป็นที่ราบ สลับระหว่างภูเขา มีภูเขาสำคัญ คือ ดอยตุง และเทือกเขาดอยนางนอน

๘.๔ ทรัพยากรธรรมชาติ

ในพื้นที่ อบต.ห้วยไคร้ มีแหล่งทรัพยากรธรรมชาติ คือ ป่าไม้ในเขตอุทยานแห่งชาติถ้ำหลวง-ขุนน้ำนางนอน (เตรียมการ) ที่มีสภาพค่อนข้างสมบูรณ์

๒.บัญชีโครงการพัฒนาท้องถิ่น

บัญชีสรุปโครงการพัฒนา
แผนพัฒนาท้องถิ่น (พ.ศ.๒๕๖๖ - ๒๕๗๐)
องค์การบริหารส่วนตำบลห้วยไคร้ อำเภอแม่สาย จังหวัดเชียงราย

ยุทธศาสตร์	ปี ๒๕๖๖		ปี ๒๕๖๗		ปี ๒๕๖๘		ปี ๒๕๖๙		ปี ๒๕๗๐		รวม ๕ ปี	
	จำนวนโครงการ	งบประมาณ (บาท)	จำนวนโครงการ	งบประมาณ (บาท)	จำนวนโครงการ	งบประมาณ (บาท)	จำนวนโครงการ	งบประมาณ (บาท)	จำนวนโครงการ	งบประมาณ (บาท)	จำนวนโครงการ	งบประมาณ (บาท)
๑.ยุทธศาสตร์การพัฒนากิจกรรม												
๑) แผนงานกิจกรรม	๗	๗๐,๐๐๐	๗	๗๐,๐๐๐	๗	๗๐,๐๐๐	๗	๗๐,๐๐๐	๗	๗๐,๐๐๐	๓๕	๓๕๐,๐๐๐
๒) แผนงานอุตสาหกรรมและการโยธา	-	-	-	-	๑	๒๐๐,๐๐๐	๑	๒๐๐,๐๐๐	๑	๒๐๐,๐๐๐	๓	๖๐๐,๐๐๐
๓) แผนงานงบกลาง	๑	๒๐๐,๐๐๐	๑	๒๐๐,๐๐๐	๑	๒๐๐,๐๐๐	๑	๒๐๐,๐๐๐	๑	๒๐๐,๐๐๐	๕	๑,๐๐๐,๐๐๐
รวม	๘	๒๗๐,๐๐๐	๘	๒๗๐,๐๐๐	๙	๔๗๐,๐๐๐	๙	๔๗๐,๐๐๐	๙	๔๗๐,๐๐๐	๔๓	๑,๙๕๐,๐๐๐
๒.ยุทธศาสตร์การพัฒนาโครงสร้างพื้นฐานและระบบสาธารณูปโภค												
๑) แผนงานอุตสาหกรรมและการโยธา	-	-	-	-	-	-	๑	๒๐๐,๐๐๐	๑	๒๐๐,๐๐๐	๒	๔๐๐,๐๐๐
๒) แผนงานเคหะและชุมชน	๓	๒๐,๐๐๐	๓	๒๐,๐๐๐	๓	๒๐,๐๐๐	๓	๒๐,๐๐๐	๓	๒๐,๐๐๐	๑๕	๑๐๐,๐๐๐
รวม	๓	๒๐,๐๐๐	๓	๒๐,๐๐๐	๓	๒๐,๐๐๐	๔	๒๒๐,๐๐๐	๔	๒๒๐,๐๐๐	๑๗	๕๐๐,๐๐๐

ยุทธศาสตร์	ปี ๒๕๖๖		ปี ๒๕๖๗		ปี ๒๕๖๘		ปี ๒๕๖๙		ปี ๒๕๗๐		รวม ๕ ปี	
	จำนวนโครงการ	งบประมาณ (บาท)	จำนวนโครงการ	งบประมาณ (บาท)	จำนวนโครงการ	งบประมาณ (บาท)	จำนวนโครงการ	งบประมาณ (บาท)	จำนวนโครงการ	งบประมาณ (บาท)	จำนวนโครงการ	งบประมาณ (บาท)
๓.การพัฒนาด้านเศรษฐกิจ สังคม คุณภาพชีวิต และสิ่งแวดล้อม												
๑) แผนงานเคหะและชุมชน	๑	๕,๐๐๐	๑	๕,๐๐๐	๑	๕,๐๐๐	๑	๕,๐๐๐	๑	๕,๐๐๐	๕	๒๕,๐๐๐
๒) แผนงานสร้างความเข้มแข็งของชุมชน	๕	๒๐๐,๐๐๐	๕	๒๐๐,๐๐๐	๕	๒๐๐,๐๐๐	๕	๒๐๐,๐๐๐	๕	๒๐๐,๐๐๐	๒๕	๑,๐๐๐,๐๐๐
๓) แผนงานสังคมสงเคราะห์	๓	๔,๖๕๐,๐๐๐	๓	๔,๖๕๐,๐๐๐	๓	๔,๖๕๐,๐๐๐	๓	๔,๖๕๐,๐๐๐	๓	๔,๖๕๐,๐๐๐	๑๕	๒๓,๒๕๐,๐๐๐
รวม	๙	๔,๘๕๕,๐๐๐	๙	๔,๘๕๕,๐๐๐	๙	๔,๘๕๕,๐๐๐	๙	๔,๘๕๕,๐๐๐	๙	๔,๘๕๕,๐๐๐	๔๕	๒๔,๒๗๕,๐๐๐
๔.การพัฒนาด้านสาธารณสุข												
๑) แผนงานสาธารณสุข	๔	๑๘๓,๐๐๐	๔	๑๘๓,๐๐๐	๔	๑๘๓,๐๐๐	๔	๑๘๓,๐๐๐	๔	๑๘๓,๐๐๐	๒๐	๙๑๕,๐๐๐
๒) แผนงานเคหะและชุมชน	๑๐	๓๓๐,๐๐๐	๑๐	๓๓๐,๐๐๐	๑๐	๓๓๐,๐๐๐	๑๐	๓๓๐,๐๐๐	๑๐	๓๓๐,๐๐๐	๕๐	๑,๖๕๐,๐๐๐
รวม	๑๔	๕๑๓,๐๐๐	๑๔	๕๑๓,๐๐๐	๑๔	๕๑๓,๐๐๐	๑๔	๕๑๓,๐๐๐	๑๔	๕๑๓,๐๐๐	๗๐	๒,๕๖๕,๐๐๐

ยุทธศาสตร์	ปี ๒๕๖๖		ปี ๒๕๖๗		ปี ๒๕๖๘		ปี ๒๕๖๙		ปี ๒๕๗๐		รวม ๕ ปี	
	จำนวนโครงการ	งบประมาณ (บาท)	จำนวนโครงการ	งบประมาณ (บาท)	จำนวนโครงการ	งบประมาณ (บาท)	จำนวนโครงการ	งบประมาณ (บาท)	จำนวนโครงการ	งบประมาณ (บาท)	จำนวนโครงการ	งบประมาณ (บาท)
๕.การพัฒนาการศึกษา และส่งเสริมสนับสนุนด้านศาสนาและวัฒนธรรม												
๑) แผนงานการศึกษา	๗	๑,๒๓๕,๐๐๐	๗	๑,๒๑๕,๐๐๐	๗	๑,๒๑๕,๐๐๐	๗	๑,๒๑๕,๐๐๐	๗	๑,๒๓๕,๐๐๐	๓๕	๖,๑๑๕,๐๐๐
๒) แผนงานสร้างความเข้มแข็งของชุมชน	๒	๕๐,๐๐๐	๒	๕๐,๐๐๐	๒	๕๐,๐๐๐	๒	๕๐,๐๐๐	๒	๕๐,๐๐๐	๑๐	๒๕๐,๐๐๐
๓) แผนงานการศาสนาวัฒนธรรมและนันทนาการ	๑๐	๕๐๕,๐๐๐	๑๐	๕๐๕,๐๐๐	๑๐	๕๐๕,๐๐๐	๑๐	๕๐๕,๐๐๐	๑๐	๕๐๕,๐๐๐	๕๐	๒,๕๒๕,๐๐๐
รวม	๑๙	๑,๗๙๐,๐๐๐	๑๙	๑,๗๗๐,๐๐๐	๑๙	๑,๗๗๐,๐๐๐	๑๙	๑,๗๗๐,๐๐๐	๑๙	๑,๗๙๐,๐๐๐	๙๕	๘,๘๙๐,๐๐๐

ยุทธศาสตร์	ปี ๒๕๖๖		ปี ๒๕๖๗		ปี ๒๕๖๘		ปี ๒๕๖๙		ปี ๒๕๗๐		รวม ๕ ปี	
	จำนวนโครงการ	งบประมาณ (บาท)	จำนวนโครงการ	งบประมาณ (บาท)	จำนวนโครงการ	งบประมาณ (บาท)	จำนวนโครงการ	งบประมาณ (บาท)	จำนวนโครงการ	งบประมาณ (บาท)	จำนวนโครงการ	งบประมาณ (บาท)
๖.การพัฒนาด้านการป้องกันและบรรเทาสาธารณภัยและการบริหารกิจการบ้านเมืองที่ดี												
๑) แผนงานบริหารทั่วไป	๕	๖๗๒,๐๐๐	๕	๖๗๒,๐๐๐	๕	๖๗๒,๐๐๐	๕	๖๗๒,๐๐๐	๕	๖๗๒,๐๐๐	๒๕	๓,๓๖๐,๐๐๐
๒) แผนงานการรักษาความสงบภายใน	๙	๑๓๕,๐๐๐	๙	๑๓๕,๐๐๐	๙	๑๓๕,๐๐๐	๙	๑๓๕,๐๐๐	๙	๑๓๕,๐๐๐	๔๕	๖๗๕,๐๐๐
๓) แผนงานสร้างความเข้มแข็งของชุมชน	๒	๑๑๐,๐๐๐	๒	๑๑๐,๐๐๐	๒	๑๑๐,๐๐๐	๒	๑๑๐,๐๐๐	๒	๑๑๐,๐๐๐	๑๐	๕๕๐,๐๐๐
๔) แผนงานบกลาง	๒	๔๐๐,๐๐๐	๒	๔๐๐,๐๐๐	๒	๔๐๐,๐๐๐	๒	๔๐๐,๐๐๐	๒	๔๐๐,๐๐๐	๑๐	๒,๐๐๐,๐๐๐
รวม	๑๘	๑,๓๑๗,๐๐๐	๑๘	๑,๓๑๗,๐๐๐	๑๘	๑,๓๑๗,๐๐๐	๑๘	๑,๓๑๗,๐๐๐	๑๘	๑,๓๑๗,๐๐๐	๙๐	๖,๕๘๕,๐๐๐
รวมทั้งสิ้น	๗๑	๘,๗๖๕,๐๐๐	๗๑	๘,๗๖๕,๐๐๐	๗๒	๘,๙๔๕,๐๐๐	๗๓	๙,๑๔๕,๐๐๐	๗๓	๙,๑๖๕,๐๐๐	๓๖๐	๔๔,๗๖๕,๐๐๐

หมายเหตุ : แบบ ผ.๐๑ บัญชีสรุปโครงการพัฒนาแผนพัฒนาท้องถิ่น (พ.ศ.๒๕๖๖ - ๒๕๗๐) ให้นำไปไว้เป็นแผ่นแรกของแบบต่างๆ (ผ.๐๑ - ผ.๐๑/๑ - ผ.๐๒ - ผ.๐๒/๑ - ผ.๐๒/๒ และสุดท้าย ผ.๐๓)

บัญชีสรุปโครงการพัฒนา ที่นำมาจากแผนพัฒนาหมู่บ้านและแผนชุมชน
องค์การบริหารส่วนตำบลห้วยไคร้ อำเภอแม่สาย จังหวัดเชียงราย

โครงการพัฒนาที่นำมา จากแผนพัฒนาหมู่บ้าน และแผนพัฒนาชุมชน	ปี ๒๕๖๖		ปี ๒๕๖๗		ปี ๒๕๖๘		ปี ๒๕๖๙		ปี ๒๕๗๐		รวม ๕ ปี	
	จำนวน โครงการ	งบประมาณ (บาท)	จำนวน โครงการ	งบประมาณ (บาท)	จำนวน โครงการ	งบประมาณ (บาท)	จำนวน โครงการ	งบประมาณ (บาท)	จำนวน โครงการ	งบประมาณ (บาท)	จำนวน โครงการ	งบประมาณ (บาท)
ยุทธศาสตร์การพัฒนา ด้านการเกษตร	๑๒	๒,๔๒๐,๐๐๐	๙	๙๘๐,๐๐๐	๑๑	๒,๒๖๐,๐๐๐	๖	๑,๙๒๕,๐๐๐	๗	๑,๕๔๐,๐๐๐	๔๕	๙,๑๒๕,๐๐๐
ยุทธศาสตร์การพัฒนา โครงสร้างพื้นฐานและ ระบบสาธารณสุขปโภค	๑๗	๕,๑๕๙,๐๐๐	๑๕	๔,๘๐๗,๐๐๐	๒๐	๔,๑๔๗,๐๐๐	๑๔	๓,๗๔๐,๐๐๐	๑๓	๗,๕๕๐,๐๐๐	๗๙	๒๕,๔๐๓,๐๐๐
ยุทธศาสตร์การพัฒนา ด้านเศรษฐกิจ สังคม คุณภาพชีวิต และ สิ่งแวดล้อม	๒	๒๐,๐๐๐	๓	๓๐,๐๐๐	๓	๓๐,๐๐๐	๒	๒๐,๐๐๐	๓	๓๐,๐๐๐	๑๓	๑๓๐,๐๐๐
ยุทธศาสตร์การพัฒนา ด้านสาธารณสุข	๓	๓๐,๐๐๐	๓	๓๐,๐๐๐	๓	๓๐,๐๐๐	๓	๓๐,๐๐๐	๓	๓๐,๐๐๐	๑๕	๑๕๐,๐๐๐
ยุทธศาสตร์การพัฒนา การศึกษา และส่งเสริม สนับสนุนด้านศาสนาและ วัฒนธรรม	๑	๕,๐๐๐	-	-	-	-	-	-	๑	๑,๒๐๐,๐๐๐	๒	๑,๒๐๕,๐๐๐
ยุทธศาสตร์การพัฒนา ด้านการป้องกันและ บรรเทาสาธารณภัยและ การบริหารกิจการ บ้านเมืองที่ดี	๓	๕๐,๐๐๐	๓	๕๐,๐๐๐	๓	๕๐,๐๐๐	๓	๕๐,๐๐๐	๓	๕๐,๐๐๐	๑๕	๒๕๐,๐๐๐
รวมทั้งสิ้น	๓๘	๗,๖๘๔,๐๐๐	๓๓	๕,๘๙๗,๐๐๐	๔๐	๖,๕๑๗,๐๐๐	๒๘	๕,๗๖๕,๐๐๐	๓๐	๑๐,๔๐๐,๐๐๐	๑๖๙	๓๖,๒๖๓,๐๐๐

รายละเอียดโครงการพัฒนา
แผนพัฒนาท้องถิ่น (พ.ศ.๒๕๖๖ - ๒๕๗๐)
องค์การบริหารส่วนตำบลห้วยไคร้ อำเภอแม่สาย จังหวัดเชียงราย

ก. ยุทธศาสตร์จังหวัดเชียงรายที่ ๔ การพัฒนาขีดความสามารถในการแข่งขันด้านการค้า การลงทุนและบริการโลจิสติกส์ เชื่อมโยงกลุ่มจังหวัดกลุ่มอาเซียน+๖ และ GMS

ข. ยุทธศาสตร์การพัฒนาขององค์กรปกครองส่วนท้องถิ่นในเขตจังหวัดเชียงรายที่ ๑ การพัฒนาโครงสร้างพื้นฐานและระบบโลจิสติกส์เชื่อมโยงกลุ่มจังหวัด กลุ่มอาเซียน+๖ และ GMS

๑. ยุทธศาสตร์การพัฒนาด้านการเกษตร

๑.๑ แผนงานการเกษตร

ที่	โครงการ	วัตถุประสงค์	เป้าหมาย (ผลผลิตของ โครงการ)	งบประมาณ					ตัวชี้วัด (KPI)	ผลที่คาดว่าจะ ได้รับ	หน่วยงาน รับผิดชอบหลัก
				๒๕๖๖ (บาท)	๒๕๖๗ (บาท)	๒๕๖๘ (บาท)	๒๕๖๙ (บาท)	๒๕๗๐ (บาท)			
๑	โครงการส่งเสริมการปลูกพืชเชิง ข้าว เขต อบต.ห้วยไคร้	เพื่อลดการเผา ลดPM ๒.๕ ทำให้ดินอุดม สมบูรณ์	เกษตรกรเข้า ร่วมโครงการ ปีละ ๓๐คน	๑๐,๐๐๐	๑๐,๐๐๐	๑๐,๐๐๐	๑๐,๐๐๐	๑๐,๐๐๐	ร้อยละ ๙๐ ของผู้ร่วม โครงการ	เกษตรกรลดการ เผา สร้างดินปลูก ข้าวที่สมบูรณ์	สำนักปลัด
๒	โครงการส่งเสริมการผลิตปุ๋ย อินทรีย์,สารชีวภาพ จากวัสดุ เหลือใช้ทางการเกษตร	เพื่อลดการใช้ สารเคมี ลด การเผาในพื้นที่ ทำการเกษตร	เกษตรกรเข้า ร่วมโครงการ ปีละ ๓๐คน	๑๐,๐๐๐	๑๐,๐๐๐	๑๐,๐๐๐	๑๐,๐๐๐	๑๐,๐๐๐	ร้อยละ ๙๐ ของผู้ร่วม โครงการ	เกษตรกรลดการ ใช้สารเคมีลดการ เผา สร้างดินปลูก ข้าวที่สมบูรณ์	สำนักปลัด
๓	โครงการส่งเสริมการผลิตเห็ดฟาง หรือ เห็ดเศรษฐกิจอื่นๆ	เพื่อผลิตเห็ด บริโภค, ลด รายจ่าย ครัวเรือน	เกษตรกรเข้า ร่วมโครงการ ปีละ ๓๐คน	๑๐,๐๐๐	๑๐,๐๐๐	๑๐,๐๐๐	๑๐,๐๐๐	๑๐,๐๐๐	ร้อยละ ๙๐ ของผู้ร่วม โครงการ	เกษตรกรผลิต อาหารได้ ลด รายจ่ายและสร้าง รายได้	สำนักปลัด
๔	โครงการส่งเสริมอาชีพการเกษตร แบบผสมผสานตามแนวทาง พระราชดำริเศรษฐกิจพอเพียง	เพื่อฝึกอบรม จัดกิจกรรม ส่งเสริม การเกษตรฯ	ผู้เข้าร่วม โครงการ ปีละ ๓๐ คน	๑๐,๐๐๐	๑๐,๐๐๐	๑๐,๐๐๐	๑๐,๐๐๐	๑๐,๐๐๐	ผู้ร่วม โครงการ ทั้งหมด	ผู้เข้าร่วมฯ สามารถนำความรู้ ไปปฏิบัติได้จริง	สำนักปลัด

ที่	โครงการ	วัตถุประสงค์	เป้าหมาย (ผลผลิตของ โครงการ)	งบประมาณ					ตัวชี้วัด (KPI)	ผลที่คาดว่าจะ ได้รับ	หน่วยงาน รับผิดชอบหลัก
				๒๕๖๖ (บาท)	๒๕๖๗ (บาท)	๒๕๖๘ (บาท)	๒๕๖๙ (บาท)	๒๕๗๐ (บาท)			
๕	โครงการส่งเสริมและพัฒนาอาชีพ การเลี้ยงสัตว์	เพื่อส่งเสริม เกษตรพัฒนา อาชีพเลี้ยงสัตว์ น้ำ ปิก บก	ผู้เข้าร่วม โครงการ ปีละ ๓๐ คน	๑๐,๐๐๐	๑๐,๐๐๐	๑๐,๐๐๐	๑๐,๐๐๐	๑๐,๐๐๐	ผู้ร่วม โครงการ ทั้งหมด	ผู้เข้าร่วมฯ สามารถนำความรู้ ไปปฏิบัติได้จริง	สำนักปลัด
๖	โครงการอุดหนุนองค์การบริหาร ส่วนตำบลแม่ฟ้าหลวง (เพื่อ บำรุงรักษาอ่างเก็บน้ำห้วยแม่ไร่ หมู่ที่ ๑๘ ตำบลแม่ฟ้าหลวง)	เพื่อบำรุงรักษา อ่างเก็บน้ำให้ สามารถรองรับ น้ำในฤดูฝนได้ เพิ่มมากขึ้น	บำรุงรักษาอ่าง เก็บน้ำห้วยแม่ ไร่ หมู่ที่ ๑๘ ตำบลแม่ฟ้า หลวง จำนวน ๑ แห่ง	๑๐,๐๐๐	๑๐,๐๐๐	๑๐,๐๐๐	๑๐,๐๐๐	๑๐,๐๐๐	ร้อยละของ จำนวน ราษฎรในเขต พื้นที่รับ ประโยชน์	ราษฎรมีอ่างเก็บ น้ำที่สามารถ รองรับในฤดูฝนได้ เพิ่มมากขึ้น	อบต.แม่ฟ้าหลวง ทต.แม่ไร่ ทต.ห้วยไคร้ อบต.ห้วยไคร้
๗	โครงการส่งเสริมการเกษตร ปลอดภัย พืชปลอดภัยสารพิษ	เพื่อส่งเสริม การทำปุ๋ยหมัก และปุ๋ยหมัก ชีวภาพ ลดการ ใช้สารเคมี	กิจกรรมอบรม สาธิต ดูงาน ๑ ครั้ง/ปี	๑๐,๐๐๐	๑๐,๐๐๐	๑๐,๐๐๐	๑๐,๐๐๐	๑๐,๐๐๐	จำนวนผู้เข้า รับการอบรม	ผู้เข้าร่วมโครงการ มีความรู้ความ เข้าใจการเกษตร ปลอดภัยมากขึ้น	สำนักปลัด

รายละเอียดโครงการพัฒนา
แผนพัฒนาท้องถิ่น (พ.ศ.๒๕๖๖ - ๒๕๗๐)

องค์การบริหารส่วนตำบลห้วยไคร้ อำเภอแม่สาย จังหวัดเชียงราย

ก. ยุทธศาสตร์จังหวัดเชียงรายที่ ๔ การพัฒนาขีดความสามารถในการแข่งขันด้านการค้า การลงทุนและบริการโลจิสติกส์ เชื่อมโยงกลุ่มจังหวัดกลุ่มอาเซียน+๖ และ GMS

ข. ยุทธศาสตร์การพัฒนาขององค์กรปกครองส่วนท้องถิ่นในเขตจังหวัดเชียงรายที่ ๑ การพัฒนาโครงสร้างพื้นฐานและระบบโลจิสติกส์เชื่อมโยงกลุ่มจังหวัด กลุ่มอาเซียน+๖ และ GMS

๑. ยุทธศาสตร์การพัฒนาด้านการเกษตร

๑.๒ แผนงานอุตสาหกรรมและการโยธา

ที่	โครงการ	วัตถุประสงค์	เป้าหมาย (ผลผลิตของ โครงการ)	งบประมาณ					ตัวชี้วัด (KPI)	ผลที่คาดว่าจะ ได้รับ	หน่วยงาน รับผิดชอบหลัก
				๒๕๖๖ (บาท)	๒๕๖๗ (บาท)	๒๕๖๘ (บาท)	๒๕๖๙ (บาท)	๒๕๗๐ (บาท)			
๑	โครงการก่อสร้างระบบน้ำบาดาล พลังงานแสงอาทิตย์	เพื่อสำรองน้ำ ใช้การเกษตร ในฤดูแล้ง	ระบบน้ำ บาดาล พลังงาน แสงอาทิตย์ใน เขต อบต.	-	-	๒๐๐,๐๐๐	๒๐๐,๐๐๐	๒๐๐,๐๐๐	จำนวน โครงการ	สามารถ ดำเนินการปีละ๑ แห่ง	กองช่าง

รายละเอียดโครงการพัฒนา
แผนพัฒนาท้องถิ่น (พ.ศ.๒๕๖๖ - ๒๕๗๐)

องค์การบริหารส่วนตำบลห้วยไคร้ อำเภอแม่สาย จังหวัดเชียงราย

ก. ยุทธศาสตร์จังหวัดเชียงรายที่ ๔ การพัฒนาขีดความสามารถในการแข่งขันด้านการค้า การลงทุนและบริการโลจิสติกส์ เชื่อมโยงกลุ่มจังหวัดกลุ่มอาเซียน+๖ และ GMS

ข. ยุทธศาสตร์การพัฒนาขององค์การปกครองส่วนท้องถิ่นในเขตจังหวัดเชียงรายที่ ๑ การพัฒนาโครงสร้างพื้นฐานและระบบโลจิสติกส์เชื่อมโยงกลุ่มจังหวัด กลุ่มอาเซียน+๖ และ GMS

๑. ยุทธศาสตร์การพัฒนาด้านการเกษตร

๑.๓ แผนงานงบกลาง

ที่	โครงการ	วัตถุประสงค์	เป้าหมาย (ผลผลิตของ โครงการ)	งบประมาณ					ตัวชี้วัด (KPI)	ผลที่คาดว่าจะ ได้รับ	หน่วยงาน รับผิดชอบหลัก
				๒๕๖๖ (บาท)	๒๕๖๗ (บาท)	๒๕๖๘ (บาท)	๒๕๖๙ (บาท)	๒๕๗๐ (บาท)			
๑	โครงการช่วยเหลือผู้ประสบภัย พิบัติกรณีฉุกเฉินในพื้นที่เกิด สาธารณภัย	เพื่อตั้ง งบประมาณ ฉุกเฉินกรณี เกิดภัยพิบัติใน พื้นที่ การเกษตร เพื่อเยียวยา ฟื้นฟูหลังเกิด สาธารณภัย ภัยแล้ง อุทก ภัย ฯลฯ	เกษตรกรที่ ประสบภัย พิบัติซึ่งอยู่ใน หลักเกณฑ์ เงื่อนไขในการ ช่วยเหลือ	๒๐๐,๐๐๐	๒๐๐,๐๐๐	๒๐๐,๐๐๐	๒๐๐,๐๐๐	๒๐๐,๐๐๐	จำนวน เกษตรกรที่ ประสบภัย พิบัติ	เกษตรกรที่ประสบ ภัยพิบัติซึ่งอยู่ใน หลักเกณฑ์เงื่อนไข ในการช่วยเหลือ ได้รับการ ช่วยเหลือครบถ้วน	สำนักปลัด

รายละเอียดโครงการพัฒนา
แผนพัฒนาท้องถิ่น (พ.ศ.๒๕๖๖ - ๒๕๗๐)

องค์การบริหารส่วนตำบลห้วยไคร้ อำเภอแม่สาย จังหวัดเชียงราย

ก. ยุทธศาสตร์จังหวัดเชียงรายที่ ๔ การพัฒนาขีดความสามารถในการแข่งขันด้านการค้า การลงทุนและบริการโลจิสติกส์ เชื่อมโยงกลุ่มจังหวัดกลุ่มอาเซียน+๖ และ GMS

ข. ยุทธศาสตร์การพัฒนาขององค์กรปกครองส่วนท้องถิ่นในเขตจังหวัดเชียงรายที่ ๑ การพัฒนาโครงสร้างพื้นฐานและระบบโลจิสติกส์เชื่อมโยงกลุ่มจังหวัด กลุ่มอาเซียน+๖ และ GMS

๒. ยุทธศาสตร์การพัฒนาโครงสร้างพื้นฐานและระบบสาธารณูปโภค

๒.๑ แผนงานอุตสาหกรรมโยธา

ที่	โครงการ	วัตถุประสงค์	เป้าหมาย (ผลผลิตของ โครงการ)	งบประมาณ					ตัวชี้วัด (KPI)	ผลที่คาดว่าจะ ได้รับ	หน่วยงาน รับผิดชอบหลัก
				๒๕๖๖ (บาท)	๒๕๖๗ (บาท)	๒๕๖๘ (บาท)	๒๕๖๙ (บาท)	๒๕๗๐ (บาท)			
๑	โครงการปรับปรุงภูมิทัศน์ ที่ทำการ อบต.ห้วยไคร้	เพื่อปรับปรุง สภาพแวดล้อมโดยรอบที่ ทำการ อบต.	จำนวน ๑ โครงการ	-	-	-	๒๐๐,๐๐๐	-	จำนวน โครงการ	สภาพแวดล้อมที่ดี ขึ้นสามารถบริการ ประชาชนได้ดีขึ้น	กองช่าง
๒	โครงการปรับปรุงศูนย์พัฒนา เด็กเล็ก อบต.ห้วยไคร้	เพื่อปรับปรุง อาคารสถานที่ และบริเวณ โดยรอบ ศพด.	จำนวน ๑ โครงการ	-	-	-	-	๒๐๐,๐๐๐	จำนวน โครงการ	สภาพแวดล้อมที่ดี ขึ้นสามารถจัดการ ด้านการศึกษาได้ดี ขึ้น	กองช่าง

รายละเอียดโครงการพัฒนา
แผนพัฒนาท้องถิ่น (พ.ศ.๒๕๖๖ - ๒๕๗๐)

องค์การบริหารส่วนตำบลห้วยไคร้ อำเภอแม่สาย จังหวัดเชียงราย

ก. ยุทธศาสตร์จังหวัดเชียงรายที่ ๔ การพัฒนาขีดความสามารถในการแข่งขันด้านการค้า การลงทุนและบริการโลจิสติกส์ เชื่อมโยงกลุ่มจังหวัดกลุ่มอาเซียน+๖ และ GMS

ข. ยุทธศาสตร์การพัฒนาขององค์การปกครองส่วนท้องถิ่นในเขตจังหวัดเชียงรายที่ ๑ การพัฒนาโครงสร้างพื้นฐานและระบบโลจิสติกส์เชื่อมโยงกลุ่มจังหวัด กลุ่มอาเซียน+๖ และ GMS

๒. ยุทธศาสตร์การพัฒนาโครงสร้างพื้นฐานและระบบสาธารณูปโภค

๒.๒ แผนงานเคหะและชุมชน

ที่	โครงการ	วัตถุประสงค์	เป้าหมาย (ผลผลิตของ โครงการ)	งบประมาณ					ตัวชี้วัด (KPI)	ผลที่คาดว่าจะ ได้รับ	หน่วยงาน รับผิดชอบหลัก
				๒๕๖๖ (บาท)	๒๕๖๗ (บาท)	๒๕๖๘ (บาท)	๒๕๖๙ (บาท)	๒๕๗๐ (บาท)			
๑	โครงการปรับปรุงซ่อมแซมไฟฟ้า สาธารณะ ใน เขต อบต.ห้วยไคร้	เพื่อปรับปรุง ซ่อมแซมไฟฟ้า สาธารณะใน พื้นที่ อบต.	จำนวน ๗๐ จุด ต่อ ปี	๕,๐๐๐	๕,๐๐๐	๕,๐๐๐	๕,๐๐๐	๕,๐๐๐	จำนวนจุดที่ ดำเนินการ	ไฟฟ้าสาธารณะ ได้รับการดูแลให้ ใช้งานได้เต็ม ประสิทธิภาพทุก จุด	กองช่าง
๒	โครงการตรวจสอบและประเมิน คุณภาพน้ำ ระบบประปาหมู่บ้าน และระบบประปาภูเขา	เพื่อดำเนินการ ตรวจสอบ ประเมิน คุณภาพน้ำเพื่อ อุปโภคบริโภค	จำนวน ๖ กิจกรรม	๕,๐๐๐	๕,๐๐๐	๕,๐๐๐	๕,๐๐๐	๕,๐๐๐	จำนวน กิจกรรมที่ ดำเนินการ	ระบบประปามี การดูแลคุณภาพ น้ำอย่างมี ประสิทธิภาพและ ปลอดภัย	กองช่าง
๓	โครงการตรวจสอบเพื่อการ พัฒนาและปรับปรุงหอกระจาย ข่าวประจำหมู่บ้าน	เพื่อดำเนินการ สำรวจเพื่อ ปรับปรุงระบบ การทำงานหอ กระจายข่าว ประจำหมู่บ้าน	จำนวน ๗ จุด	๑๐,๐๐๐	๑๐,๐๐๐	๑๐,๐๐๐	๑๐,๐๐๐	๑๐,๐๐๐	จำนวน กิจกรรมที่ ดำเนินการ	ระบบหอกระจาย ข่าวมีการดูแลให้มี ประสิทธิภาพมาก ขึ้น	กองช่าง

**รายละเอียดโครงการพัฒนา
แผนพัฒนาท้องถิ่น (พ.ศ.๒๕๖๖ - ๒๕๗๐)
องค์การบริหารส่วนตำบลห้วยไคร้ อำเภอแม่สาย จังหวัดเชียงราย**

- ก. ยุทธศาสตร์จังหวัดเชียงรายที่ ๖ การพัฒนาคุณภาพชีวิตและทรัพยากรมนุษย์เพื่อให้ประชาชนอยู่เย็นเป็นสุข
 ข. ยุทธศาสตร์การพัฒนาขององค์กรปกครองส่วนท้องถิ่นในเขตจังหวัดเชียงรายที่ ๒ การพัฒนาเศรษฐกิจและการท่องเที่ยว
๓. ยุทธศาสตร์การพัฒนาด้านเศรษฐกิจ สังคม คุณภาพชีวิต และสิ่งแวดล้อม

๓.๑ แผนงานเกษตรและชุมชน

ที่	โครงการ	วัตถุประสงค์	เป้าหมาย (ผลผลิตของ โครงการ)	งบประมาณ					ตัวชี้วัด (KPI)	ผลที่คาดว่าจะ ได้รับ	หน่วยงาน รับผิดชอบหลัก
				๒๕๖๖ (บาท)	๒๕๖๗ (บาท)	๒๕๖๘ (บาท)	๒๕๖๙ (บาท)	๒๕๗๐ (บาท)			
๑.	โครงการอนุรักษ์พันธุกรรมพืชอัน เนื่องมาจากพระราชดำริ	เพื่อสนองแนว พระราชดำริ การอนุรักษ์ พันธุ์พืชและ การขยายพันธุ์ พืช	๑.ประชาชน จำนวน ๒๐ คน ๒.สามารถเก็บ รวบรวม รักษา ขยายพันธุ์ และใช้ ประโยชน์จาก พืชท้องถิ่นได้ ๓.ส่งเสริมการ ปลูกต้นไม้ใน พื้นที่ อบต.	๕,๐๐๐	๕,๐๐๐	๕,๐๐๐	๕,๐๐๐	๕,๐๐๐	จำนวน โครงการ	ประชาชนที่เข้ารับ การอบรมได้รับ ความรู้ในการ ดำเนินงานตาม โครงการฯ	สำนักปลัด

**รายละเอียดโครงการพัฒนา
แผนพัฒนาท้องถิ่น (พ.ศ.๒๕๖๖ - ๒๕๗๐)
องค์การบริหารส่วนตำบลห้วยไคร้ อำเภอแม่สาย จังหวัดเชียงราย**

- ก. ยุทธศาสตร์จังหวัดเชียงรายที่ ๖ การพัฒนาคุณภาพชีวิตและทรัพยากรมนุษย์เพื่อให้ประชาชนอยู่เย็นเป็นสุข
ข. ยุทธศาสตร์การพัฒนาขององค์การบริหารส่วนท้องถิ่นในเขตจังหวัดเชียงรายที่ ๒ การพัฒนาเศรษฐกิจและการท่องเที่ยว

๓. ยุทธศาสตร์การพัฒนาด้านเศรษฐกิจ สังคม คุณภาพชีวิต และสิ่งแวดล้อม

๓.๒ แผนงานสร้างความเข้มแข็งของชุมชน

ที่	โครงการ	วัตถุประสงค์	เป้าหมาย (ผลผลิตของ โครงการ)	งบประมาณ					ตัวชี้วัด (KPI)	ผลที่คาดว่าจะ ได้รับ	หน่วยงาน รับผิดชอบหลัก
				๒๕๖๖ (บาท)	๒๕๖๗ (บาท)	๒๕๖๘ (บาท)	๒๕๖๙ (บาท)	๒๕๗๐ (บาท)			
๑	โครงการฝึกอบรมส่งเสริมอาชีพ กลุ่มสตรีและผู้สูงอายุ	เพื่อส่งเสริม การใช้ใน ครัวเรือนและ ลดค่าใช้จ่าย	กลุ่มสตรีและผู้ สูงอายุ จำนวน ๕๐ คน	๕๐,๐๐๐	๕๐,๐๐๐	๕๐,๐๐๐	๕๐,๐๐๐	๕๐,๐๐๐	จำนวน ผู้เข้าร่วม โครงการ	ทำให้ผู้เข้าร่วม โครงการมีรายได้ เสริม	สำนักปลัด
๒	โครงการสนับสนุนการท่องเที่ยว เชิงอนุรักษ์ , เชิงเกษตร	เพื่อส่งเสริม การท่องเที่ยว เชิงอนุรักษ์,เชิง เกษตร	หมู่บ้านในเขต อบต.ห้วยไคร้ ๑ โครงการ/ปี	๑๐,๐๐๐	๑๐,๐๐๐	๑๐,๐๐๐	๑๐,๐๐๐	๑๐,๐๐๐	การท่องเที่ยว อนุรักษ์เชิง เกษตร	การท่องเที่ยวเชิง, อนุรักษ์เชิงเกษตร ได้รับการ สนับสนุน	สำนักปลัด
๓	โครงการอบรมพัฒนาอาชีพกลุ่ม พัฒนาสตรี ในเขต อบต.ห้วยไคร้ ด้านการจัดทำอาหาร/การถนอม อาหาร ฯลฯ	เพื่อส่งเสริมให้ ประชาชนมี ความรู้การจัด อาหาร/การ ถนอมอาหาร	กลุ่มพัฒนา สตรีจำนวน ๕๐ คนต่อ ๑ รุ่น/โครงการ	๒๐,๐๐๐	๒๐,๐๐๐	๒๐,๐๐๐	๒๐,๐๐๐	๒๐,๐๐๐	จำนวนผู้เข้า รับการ ฝึกอบรม	มีความรู้สามารถ ใช้ได้จริงใน หมู่บ้าน	สำนักปลัด

ที่	โครงการ	วัตถุประสงค์	เป้าหมาย (ผลผลิตของ โครงการ)	งบประมาณ					ตัวชี้วัด (KPI)	ผลที่คาดว่าจะ ได้รับ	หน่วยงาน รับผิดชอบหลัก
				๒๕๖๖ (บาท)	๒๕๖๗ (บาท)	๒๕๖๘ (บาท)	๒๕๖๙ (บาท)	๒๕๗๐ (บาท)			
๔	โครงการส่งเสริมและพัฒนาอาชีพ ในเขต อบต.ห้วยไคร้	เพื่อส่งเสริม และพัฒนา อาชีพในเขต อบต.ห้วยไคร้	ประชาชนใน เขต อบต.ห้วย ไคร้ ๕๐ คน/ โครงการ	๕๐,๐๐๐	๕๐,๐๐๐	๕๐,๐๐๐	๕๐,๐๐๐	๕๐,๐๐๐	จำนวน ผู้เข้าร่วม กิจกรรม	ประชาชนได้รับ การส่งเสริมอาชีพ ทำให้มีรายได้เพื่อ ช่วยเหลือ ครอบครัว	สำนักปลัด
๕	โครงการส่งเสริมการพัฒนา ศักยภาพผู้สูงอายุในเขต อบต. ห้วยไคร้	เพื่อพัฒนา ศักยภาพ ผู้สูงอายุในเขต อบต.ห้วยไคร้ เช่น ส่งเสริม กิจกรรม โรงเรียน ผู้สูงอายุ การ ส่งเสริม สุขภาพ ผู้สูงอายุ ฯลฯ	กลุ่มผู้สูงอายุ ในเขต อบต. ห้วยไคร้	๗๐,๐๐๐	๗๐,๐๐๐	๗๐,๐๐๐	๗๐,๐๐๐	๗๐,๐๐๐	จำนวน ผู้เข้าร่วม กิจกรรม	ผู้สูงอายุได้รับการ พัฒนาศักยภาพ	สำนักปลัด กองการศึกษาฯ

**รายละเอียดโครงการพัฒนา
แผนพัฒนาท้องถิ่น (พ.ศ.๒๕๖๖ - ๒๕๗๐)
องค์การบริหารส่วนตำบลห้วยไคร้ อำเภอแม่สาย จังหวัดเชียงราย**

ก. ยุทธศาสตร์จังหวัดเชียงรายที่ ๖ การพัฒนาคุณภาพชีวิตและทรัพยากรมนุษย์เพื่อให้ประชาชนอยู่เย็นเป็นสุข

ข. ยุทธศาสตร์การพัฒนาขององค์กรปกครองส่วนท้องถิ่นในเขตจังหวัดเชียงรายที่ ๒ การพัฒนาเศรษฐกิจและการท่องเที่ยว

๓. ยุทธศาสตร์การพัฒนาด้านเศรษฐกิจ สังคม คุณภาพชีวิต และสิ่งแวดล้อม

๓.๓ แผนงานสังคมสงเคราะห์

ที่	โครงการ	วัตถุประสงค์	เป้าหมาย (ผลผลิตของ โครงการ)	งบประมาณ					ตัวชี้วัด (KPI)	ผลที่คาดว่าจะ ได้รับ	หน่วยงาน รับผิดชอบหลัก
				๒๕๖๖ (บาท)	๒๕๖๗ (บาท)	๒๕๖๘ (บาท)	๒๕๖๙ (บาท)	๒๕๗๐ (บาท)			
๑	โครงการสร้างหลักประกันด้าน รายได้แก่ผู้สูงอายุ	เพื่อสงเคราะห์ เบี้ยยังชีพ ผู้สูงอายุ	ผู้สูงอายุ	๔,๐๐๐,๐๐๐	๔,๐๐๐,๐๐๐	๔,๐๐๐,๐๐๐	๔,๐๐๐,๐๐๐	๔,๐๐๐,๐๐๐	จำนวน ผู้สูงอายุ	ผู้สูงอายุมีคุณภาพ ชีวิตดีขึ้น	สำนักปลัด
๒	โครงการสนับสนุนการเสริมสร้าง สวัสดิการทางสังคมให้แก่ผู้พิการ หรือทุพพลภาพ	เพื่อสงเคราะห์ เบี้ยพิการหรือ ทุพพลภาพ	ผู้พิการ	๖๐๐,๐๐๐	๖๐๐,๐๐๐	๖๐๐,๐๐๐	๖๐๐,๐๐๐	๖๐๐,๐๐๐	จำนวนผู้ พิการ	ผู้พิการมีคุณภาพ ชีวิตที่ดีขึ้น	สำนักปลัด
๓	โครงการสนับสนุนการสงเคราะห์ เบี้ยยังชีพผู้ป่วยเอดส์	เพื่อสงเคราะห์ เบี้ยยังชีพ ผู้ป่วยเอดส์	ผู้ป่วยเอดส์	๕๐,๐๐๐	๕๐,๐๐๐	๕๐,๐๐๐	๕๐,๐๐๐	๕๐,๐๐๐	จำนวนผู้ ป่วย เอดส์	ผู้ป่วยเอดส์มี คุณภาพชีวิตที่ดี ขึ้น	สำนักปลัด

รายละเอียดโครงการพัฒนา
แผนพัฒนาท้องถิ่น (พ.ศ.๒๕๖๖ - ๒๕๗๐)
องค์การบริหารส่วนตำบลห้วยไคร้ อำเภอแม่สาย จังหวัดเชียงราย

ก. ยุทธศาสตร์จังหวัดเชียงรายที่ ๖ การพัฒนาคุณภาพชีวิตและทรัพยากรมนุษย์เพื่อให้ประชาชนอยู่เย็นเป็นสุข

ข. ยุทธศาสตร์การพัฒนาขององค์การปกครองส่วนท้องถิ่นในเขตจังหวัดเชียงรายที่ ๓ การพัฒนาการศึกษาและการสาธารณสุข

๔. ยุทธศาสตร์การพัฒนาด้านสาธารณสุข

๔.๑ แผนงานสาธารณสุข

ที่	โครงการ	วัตถุประสงค์	เป้าหมาย (ผลผลิตของ โครงการ)	งบประมาณ					ตัวชี้วัด (KPI)	ผลที่คาดว่าจะ ได้รับ	หน่วยงาน รับผิดชอบหลัก
				๒๕๖๖ (บาท)	๒๕๖๗ (บาท)	๒๕๖๘ (บาท)	๒๕๖๙ (บาท)	๒๕๗๐ (บาท)			
๑	โครงการอุดหนุนระบบ หลักประกันสุขภาพในระดับ ท้องถิ่นตำบลห้วยไคร้	เพื่อสมทบ กองทุน หลักประกัน สุขภาพใน ระดับท้องถิ่น อบต.ห้วยไคร้	กองทุนฯ	๑๐๐,๐๐๐	๑๐๐,๐๐๐	๑๐๐,๐๐๐	๑๐๐,๐๐๐	๑๐๐,๐๐๐	จำนวน โครงการ/ ร้อยละตาม หลักเกณฑ์ฯ	กองทุนมี ประสิทธิภาพ / ประชาชนมี สุขภาพที่ดี	สำนักปลัด
๒	โครงการอุดหนุนปศุสัตว์จังหวัด เชียงราย	เพื่อสนับสนุน โครงการผ่าตัด ทำหมันเพื่อลด จำนวนสุนัข และแมว ฯลฯ ลดความความ เสี่ยงในการเกิด โรคพิษสุนัขบ้า	อุดหนุน งบประมาณ ปศุสัตว์จังหวัด เชียงราย	๓,๐๐๐	๓,๐๐๐	๓,๐๐๐	๓,๐๐๐	๓,๐๐๐	จำนวน โครงการ	ทำให้เกิดการ ป้องกันโรคพิษ สุนัขบ้าในพื้นที่ได้ ดียิ่งขึ้น	สำนักปลัด

ที่	โครงการ	วัตถุประสงค์	เป้าหมาย (ผลผลิตของ โครงการ)	งบประมาณ					ตัวชี้วัด (KPI)	ผลที่คาดว่าจะ ได้รับ	หน่วยงาน รับผิดชอบหลัก
				๒๕๖๖ (บาท)	๒๕๖๗ (บาท)	๒๕๖๘ (บาท)	๒๕๖๙ (บาท)	๒๕๗๐ (บาท)			
๓	โครงการรณรงค์ป้องกันและ ควบคุมโรคระบาด/โรค ไข้เลือดออก	เพื่อป้องกัน และควบคุม โรคระบาดใน พื้นที่ อบต.	๑.หมู่บ้านใน เขต อบต. ๒.สถิติการ แพร่ระบาด ของโรค	๔๐,๐๐๐	๔๐,๐๐๐	๔๐,๐๐๐	๔๐,๐๐๐	๔๐,๐๐๐	สถิติการแพร่ ระบาดของ โรคระบาด และโรค ไข้เลือดออก ในเขต อบต. ลดลง	สามารถป้องกัน การเกิดโรคระบาด และการแพร่ ระบาดของโรค ไข้เลือดออกใน พื้นที่ลดลง	สำนักปลัด
๔	โครงการรณรงค์ป้องกันและ ควบคุมโรคพิษสุนัขบ้า (โครงการ ตามพระปณิธานฯ)	เพื่อป้องกัน การแพร่ ระบาดของโรค พิษสุนัขบ้าใน เขต อบต.	๑.หมู่บ้านใน เขต อบต. ๒.สถิติการเกิด โรคพิษสุนัขบ้า	๔๐,๐๐๐	๔๐,๐๐๐	๔๐,๐๐๐	๔๐,๐๐๐	๔๐,๐๐๐	สถิติการเกิด โรคพิษสุนัข บ้าในพื้นที่ เขต อบต.	ไม่มีการระบาด ของโรคพิษสุนัข บ้าในพื้นที่เขต อบต.	สำนักปลัด

**รายละเอียดโครงการพัฒนา
แผนพัฒนาท้องถิ่น (พ.ศ.๒๕๖๖ - ๒๕๗๐)
องค์การบริหารส่วนตำบลห้วยไคร้ อำเภอแม่สาย จังหวัดเชียงราย**

ก. ยุทธศาสตร์จังหวัดเชียงรายที่ ๖ การพัฒนาคุณภาพชีวิตและทรัพยากรมนุษย์เพื่อให้ประชาชนอยู่เย็นเป็นสุข

ข. ยุทธศาสตร์การพัฒนาขององค์การปกครองส่วนท้องถิ่นในเขตจังหวัดเชียงรายที่ ๓ การพัฒนาการศึกษาและการสาธารณสุข

๔. ยุทธศาสตร์การพัฒนาด้านสาธารณสุข

๔.๑ แผนงานเคหะและชุมชน

ที่	โครงการ	วัตถุประสงค์	เป้าหมาย (ผลผลิตของ โครงการ)	งบประมาณ					ตัวชี้วัด (KPI)	ผลที่คาดว่าจะ ได้รับ	หน่วยงาน รับผิดชอบหลัก
				๒๕๖๖ (บาท)	๒๕๖๗ (บาท)	๒๕๖๘ (บาท)	๒๕๖๙ (บาท)	๒๕๗๐ (บาท)			
๑	โครงการอนุรักษ์คูแลร์รักษา สิ่งแวดล้อมชุมชน	เพื่อฟื้นฟูและ บำบัดน้ำเสียใน ชุมชน	จำนวนแหล่ง น้ำในเขต อบต. ทำ EM Ball	๕,๐๐๐	๕,๐๐๐	๕,๐๐๐	๕,๐๐๐	๕,๐๐๐	ร้อยละ ๘๐ ของแหล่งน้ำ ธรรมชาติใน ชุมชนได้รับ การฟื้นฟู อย่าง เหมาะสม	แหล่งน้ำตาม ธรรมชาติในชุมชน ได้รับการดูแล รักษาอย่าง เหมาะสม	สำนักปลัด
๒	โครงการอาหารปลอดภัย	เพื่ออบรมให้ ความรู้แก่ ผู้ประกอบการ ด้านอาหาร/ สถานประกอบ การ ฯลฯ	๑.จำนวนผู้ ประกอบ การอาหาร ๒.ผู้ประกอบ การมีความรู้ เรื่องอาหาร ปลอดภัย	๑๐,๐๐๐	๑๐,๐๐๐	๑๐,๐๐๐	๑๐,๐๐๐	๑๐,๐๐๐	ร้อยละ ๙๐ ของผู้ ประกอบการ ได้รับการ ฝึกอบรม	ผู้ประกอบการ อาหารมีความรู้ เรื่องอาหาร ปลอดภัย	สำนักปลัด

ที่	โครงการ	วัตถุประสงค์	เป้าหมาย (ผลผลิตของ โครงการ)	งบประมาณ					ตัวชี้วัด (KPI)	ผลที่คาดว่าจะ ได้รับ	หน่วยงาน รับผิดชอบหลัก
				๒๕๖๖ (บาท)	๒๕๖๗ (บาท)	๒๕๖๘ (บาท)	๒๕๖๙ (บาท)	๒๕๗๐ (บาท)			
๓	โครงการป้องกันแก้ไขปัญหาเอดส์ และเพศสัมพันธ์แก่เด็กและ เยาวชน	เพื่อให้ความรู้ แก่เด็กและ เยาวชนเรื่อง ปัญหาโรค เอดส์และ เพศสัมพันธ์	๑.เด็กและ เยาวชนในเขต อบต. ๒.การติดโรค ทาง เพศสัมพันธ์ที่ ลดลงใน กลุ่มเป้าหมาย	๑๐,๐๐๐	๑๐,๐๐๐	๑๐,๐๐๐	๑๐,๐๐๐	๑๐,๐๐๐	ร้อยละ ๖๐ ของกลุ่ม เป้าหมายมี ความรู้ความ เข้าใจในการ ป้องกัน ตัวเอง	เด็กและเยาวชนมี ความรู้ความเข้าใจ เป็นอย่างดี	สำนักปลัด
๔	โครงการฝึกอบรมส่งเสริม กิจกรรมการพัฒนาคุณภาพชีวิต ผู้สูงอายุ ผู้พิการ ผู้ด้อยโอกาส เด็ก	เพื่อพัฒนา คุณภาพชีวิต ผู้สูงอายุ ผู้พิการ ผู้ด้อยโอกาส เด็ก	ผู้เข้าร่วมอบรม จำนวน ๕๐ คน	๓๐,๐๐๐	๓๐,๐๐๐	๓๐,๐๐๐	๓๐,๐๐๐	๓๐,๐๐๐	จำนวน โครงการ	ผู้สูงอายุ ผู้พิการ ผู้ด้อยโอกาส เด็ก มีคุณภาพที่ดีขึ้น	สำนักปลัด
๕	โครงการสนับสนุนส่งเสริมและ พัฒนาคุณภาพชีวิตผู้สูงอายุตำบล ห้วยไคร้	เพื่อส่งเสริม และพัฒนา คุณภาพชีวิต ผู้สูงอายุตำบล ห้วยไคร้	ผู้สูงอายุใน ตำบลห้วยไคร้ จำนวน ๕๐ คน	๒๐,๐๐๐	๒๐,๐๐๐	๒๐,๐๐๐	๒๐,๐๐๐	๒๐,๐๐๐	จำนวน โครงการ	ผู้สูงอายุมีคุณภาพ ที่ดีขึ้น	สำนักปลัด
๖	โครงการการบริหารจัดการขยะ มูลฝอยส่งเสริมการคัดแยกขยะ มูลฝอยอย่างเป็นระบบ	เพื่อบริหาร จัดการขยะมูล ฝอยอย่างเป็น ระบบ	พื้นที่ อบต. ห้วยไคร้	๕๐,๐๐๐	๕๐,๐๐๐	๕๐,๐๐๐	๕๐,๐๐๐	๕๐,๐๐๐	จำนวน โครงการ	ทำให้ปริมาณขยะ ในพื้นที่ลดน้อยลง	สำนักปลัด

ที่	โครงการ	วัตถุประสงค์	เป้าหมาย (ผลผลิตของ โครงการ)	งบประมาณ					ตัวชี้วัด (KPI)	ผลที่คาดว่าจะ ได้รับ	หน่วยงาน รับผิดชอบหลัก
				๒๕๖๖ (บาท)	๒๕๖๗ (บาท)	๒๕๖๘ (บาท)	๒๕๖๙ (บาท)	๒๕๗๐ (บาท)			
๗	โครงการการบริหารจัดการขยะ มูลฝอยของเสียหรือศูนย์ (Zero waste) การบริหารจัดการขยะที่ ต้นทาง	จัดกิจกรรม บริหารจัดการ คัดแยกขยะ ส่งเสริม หมู่บ้านสร้าง เครือข่าย (Zero waste) การบริหาร จัดการขยะที่ ต้นทาง	ทุกหมู่บ้านใน เขต อบต. ห้วยไคร้ ๑ โครงการ / ปี	๕๐,๐๐๐	๕๐,๐๐๐	๕๐,๐๐๐	๕๐,๐๐๐	๕๐,๐๐๐	จำนวน โครงการ/ กิจกรรม	ทำให้ปริมาณขยะ ในพื้นที่ลดน้อยลง และมีการนำขยะ กลับมาใช้หรือขาย ได้ การจัดการที่ ต้นทางมี ประสิทธิภาพมาก ขึ้น	สำนักปลัด
๘	โครงการอุดหนุนกลุ่ม อสม/ ศสมช.ในเขต อบต.ห้วยไคร้	เพื่อสนับสนุน การดำเนิน กิจกรรมต่างๆ ในหมู่บ้าน เช่น ตรวจสอบสุขภาพ ป้องกันโรค และกิจกรรม ของชมรมใน การแข่งขัน กีฬา,กิจกรรม สาธารณะ ประโยชน์	อุดหนุน งบประมาณ ให้แก่ กลุ่ม อสม/ศสมช.	๓๕,๐๐๐	๓๕,๐๐๐	๓๕,๐๐๐	๓๕,๐๐๐	๓๕,๐๐๐	จำนวน โครงการ/ กิจกรรม	อสม.ทุกหมู่บ้าน สามารถดำเนิน กิจกรรมดูแล สุขภาพแก่คนใน หมู่บ้านได้ดียิ่งขึ้น และพัฒนา ศสมช. ได้ดีขึ้น	สำนักปลัด

ที่	โครงการ	วัตถุประสงค์	เป้าหมาย (ผลผลิตของ โครงการ)	งบประมาณ					ตัวชี้วัด (KPI)	ผลที่คาดว่าจะ ได้รับ	หน่วยงาน รับผิดชอบหลัก
				๒๕๖๖ (บาท)	๒๕๖๗ (บาท)	๒๕๖๘ (บาท)	๒๕๖๙ (บาท)	๒๕๗๐ (บาท)			
๙	โครงการอุดหนุนคณะกรรมการหมู่บ้านโครงการพระราชดำริด้านสาธารณสุข	เพื่ออุดหนุนคณะกรรมการหมู่บ้านโครงการพระราชดำริด้านสาธารณสุขตามแนวทางหนังสือกรมส่งเสริมการปกครองส่วนท้องถิ่น	คณะกรรมการหมู่บ้าน หมู่.๓, ๔, ๕, ๘, ๙	๑๐๐,๐๐๐	๑๐๐,๐๐๐	๑๐๐,๐๐๐	๑๐๐,๐๐๐	๑๐๐,๐๐๐	ร้อยละ ๘๐ ขึ้นไป	สามารถดำเนินโครงการพระราชดำริได้อย่างครบถ้วนตามแนวทางหนังสือสั่งการ	สำนักปลัด
๑๐	โครงการรณรงค์ให้ความรู้เกี่ยวกับโรคไวรัสโคโรนา 2019 (Covid-19)	เพื่อจัดอบรมให้ความรู้เกี่ยวกับโรคไวรัสโคโรนา 2019 และสามารถป้องกันได้ถูกวิธี	ประชาชน ในเขต อบต. ห้วยไคร้	๒๐,๐๐๐	๒๐,๐๐๐	๒๐,๐๐๐	๒๐,๐๐๐	๒๐,๐๐๐	จำนวนโครงการ	ผู้เข้าร่วมโครงการมีความรู้ความเข้าใจเพิ่มมากขึ้น	สำนักปลัด

**รายละเอียดโครงการพัฒนา
แผนพัฒนาท้องถิ่น (พ.ศ.๒๕๖๖ - ๒๕๗๐)
องค์การบริหารส่วนตำบลห้วยไคร้ อำเภอแม่สาย จังหวัดเชียงราย**

- ก. ยุทธศาสตร์จังหวัดเชียงรายที่ ๖ การพัฒนาคุณภาพชีวิตและทรัพยากรมนุษย์เพื่อให้ประชาชนอยู่เย็นเป็นสุข
ข. ยุทธศาสตร์การพัฒนาขององค์การปกครองส่วนท้องถิ่นในเขตจังหวัดเชียงรายที่ ๓ การพัฒนาการศึกษาและการสาธารณสุข

๕. ยุทธศาสตร์การพัฒนาด้านการศึกษา และส่งเสริมสนับสนุนด้านศาสนาและวัฒนธรรม

๕.๑ แผนงานการศึกษา

ที่	โครงการ	วัตถุประสงค์	เป้าหมาย (ผลผลิตของ โครงการ)	งบประมาณ					ตัวชี้วัด (KPI)	ผลที่คาดว่าจะ ได้รับ	หน่วยงาน รับผิดชอบหลัก
				๒๕๖๖ (บาท)	๒๕๖๗ (บาท)	๒๕๖๘ (บาท)	๒๕๖๙ (บาท)	๒๕๗๐ (บาท)			
๑	โครงการจัดซื้ออาหารเสริม(นม)	เพื่อส่งเสริม โภชนาการเด็ก นักเรียน	๑.ศพด. ๑ แห่ง ในสังกัด อบต.ห้วยไคร้ ๒.โรงเรียน สพฐ ๑ แห่ง	๕๐๐,๐๐๐	๕๐๐,๐๐๐	๕๐๐,๐๐๐	๕๐๐,๐๐๐	๕๐๐,๐๐๐	เด็กได้รับ อาหารเสริม (นม)ครบถ้วน	เด็กมีภาวะ โภชนาการที่ดี	กองการศึกษาฯ
๒	โครงการสนับสนุนค่าใช้จ่ายการ บริหารสถานศึกษา	เพื่อจ่ายเป็น ค่าอาหาร กลางวัน ค่า จัดการเรียน การสอน ค่าใช้จ่ายใน การจัด การศึกษา สำหรับ ศพด.	ศพด. ๑ แห่ง สังกัด อบต. ห้วยไคร้	๓๐๐,๐๐๐	๓๐๐,๐๐๐	๓๐๐,๐๐๐	๓๐๐,๐๐๐	๓๐๐,๐๐๐	เด็กได้รับการ สนับสนุน ค่าใช้จ่ายการ บริหาร สถานศึกษา	การจัดการศึกษา ปฐมวัยที่มี คุณภาพ	กองการศึกษาฯ

ที่	โครงการ	วัตถุประสงค์	เป้าหมาย (ผลผลิตของ โครงการ)	งบประมาณ					ตัวชี้วัด (KPI)	ผลที่คาดว่าจะ ได้รับ	หน่วยงาน รับผิดชอบหลัก
				๒๕๖๖ (บาท)	๒๕๖๗ (บาท)	๒๕๖๘ (บาท)	๒๕๖๙ (บาท)	๒๕๗๐ (บาท)			
๓	โครงการอุดหนุนอาหารกลางวัน โรงเรียน	เพื่ออุดหนุน ค่าอาหาร กลางวัน	โรงเรียน สพฐ. ๑ แห่ง	๓๐๐,๐๐๐	๓๐๐,๐๐๐	๓๐๐,๐๐๐	๓๐๐,๐๐๐	๓๐๐,๐๐๐	จำนวน โครงการ	เด็กมีภาวะ โภชนาการที่ดี	กองการศึกษาฯ
๔	โครงการศึกษาแหล่งเรียนรู้นอก สถานที่ของเด็กและครูผู้ดูแลเด็ก ใน สพปด.	เพื่อให้เด็กและ ครูได้รับความรู้ จากแหล่ง เรียนรู้นอก สถานที่ เช่น ภูมิปัญญา ท้องถิ่น และ แหล่งเรียนรู้ที่ สำคัญต่างๆ	เด็กและครูผู้ ดูแลเด็กใน ศูนย์พัฒนา เด็กเล็ก	๕,๐๐๐	๕,๐๐๐	๕,๐๐๐	๕,๐๐๐	๕,๐๐๐	จำนวน โครงการ	ได้รับความรู้จาก แหล่งเรียนรู้นอก สถานที่	กองการศึกษาฯ
๕	โครงการอุดหนุนงบประมาณ โรงเรียนเพื่อพัฒนาระบบ การศึกษาสู่ความเป็นเลิศทาง วิชาการจริยธรรม คุณธรรม และ นำไปปฏิบัติได้จริง ในชุมชน	เพื่ออุดหนุน งบประมาณแก่ โรงเรียนตาม โครงการฯเพื่อ พัฒนาสู่ความ ตามกรม ส่งเสริมการ ปกครอง ท้องถิ่นกำหนด	อุดหนุน งบประมาณ ตามโครงการฯ แก่ รร.บ้าน ฮ่องแฮ	๑๐๐,๐๐๐	๑๐๐,๐๐๐	๑๐๐,๐๐๐	๑๐๐,๐๐๐	๑๐๐,๐๐๐	จำนวน โครงการ	ทำให้เกิดการ พัฒนาการศึกษา ให้ดีขึ้นตอบสนอง ต่อสังคมและ ชุมชน	กองการศึกษาฯ

ที่	โครงการ	วัตถุประสงค์	เป้าหมาย (ผลผลิตของ โครงการ)	งบประมาณ					ตัวชี้วัด (KPI)	ผลที่คาดว่าจะ ได้รับ	หน่วยงาน รับผิดชอบหลัก
				๒๕๖๖ (บาท)	๒๕๖๗ (บาท)	๒๕๖๘ (บาท)	๒๕๖๙ (บาท)	๒๕๗๐ (บาท)			
๖	โครงการพัฒนาแหล่งเรียนรู้เพื่อสร้างโอกาสทางการศึกษาของนักเรียนสู่ชุมชน	เพื่อให้เด็กนักเรียนและชุมชนมีแหล่งเรียนรู้ชุมชน/ท้องถิ่น ทั้งการศึกษาวัฒนธรรม ภูมิปัญญาท้องถิ่น	สร้างแหล่งเรียนรู้ชุมชน / ท้องถิ่น	๒๐,๐๐๐	-	-	-	๒๐,๐๐๐	จำนวนโครงการ	นักเรียน และประชาชนในชุมชนมีความเชื่อมโยงสร้างการพัฒนาการศึกษาให้สอดคล้องกับท้องถิ่นได้	กองการศึกษาฯ
๗	โครงการส่งเสริมความปลอดภัยในโรงเรียนและชุมชน	เพื่อจัดฝึกอบรม จัดกิจกรรมการเรียนรู้กฎจราจร การป้องกันอุบัติเหตุภายในโรงเรียนและชุมชน	นักเรียน ครู ประชาชน	๑๐,๐๐๐	๑๐,๐๐๐	๑๐,๐๐๐	๑๐,๐๐๐	๑๐,๐๐๐	จำนวนโครงการ	นักเรียน และประชาชนในชุมชนมีความรู้ความเข้าใจเพิ่มมากขึ้น	กองการศึกษาฯ

รายละเอียดโครงการพัฒนา

แผนพัฒนาท้องถิ่น (พ.ศ.๒๕๖๖ - ๒๕๗๐)

องค์การบริหารส่วนตำบลห้วยไคร้ อำเภอแม่สาย จังหวัดเชียงราย

ก. ยุทธศาสตร์จังหวัดเชียงรายที่ ๖ การพัฒนาคุณภาพชีวิตและทรัพยากรมนุษย์เพื่อให้ประชาชนอยู่เย็นเป็นสุข

ข. ยุทธศาสตร์การพัฒนาขององค์กรปกครองส่วนท้องถิ่นในเขตจังหวัดเชียงรายที่ ๓ การพัฒนาการศึกษาและการสาธารณสุข

๕. ยุทธศาสตร์การพัฒนาทางการศึกษา และส่งเสริมสนับสนุนด้านศาสนาและวัฒนธรรม

๕.๒ แผนงานสร้างความเข้มแข็งของชุมชน

ที่	โครงการ	วัตถุประสงค์	เป้าหมาย (ผลผลิตของ โครงการ)	งบประมาณ					ตัวชี้วัด (KPI)	ผลที่คาดว่าจะ ได้รับ	หน่วยงาน รับผิดชอบหลัก
				๒๕๖๖ (บาท)	๒๕๖๗ (บาท)	๒๕๖๘ (บาท)	๒๕๖๙ (บาท)	๒๕๗๐ (บาท)			
๑	โครงการส่งเสริมคุณธรรม จริยธรรม	เพื่อส่งเสริม คุณธรรมใน เด็ก/เยาวชน/ ประชาชน	เด็ก เยาวชน ประชาชน ในเขต อบต. ห้วยไคร้	๓๐,๐๐๐	๓๐,๐๐๐	๓๐,๐๐๐	๓๐,๐๐๐	๓๐,๐๐๐	เด็กและ เยาวชนได้รับ การส่งเสริม คุณธรรม จริยธรรม	เด็กและเยาวชนมี คุณธรรมจริยธรรม	สำนักปลัด กองการศึกษาฯ
๒	โครงการฝึกอบรบเชิงปฏิบัติการ ดนตรีพื้นเมือง สล้อ,ซอ,ซึง ให้กับเด็ก เยาวชน ผู้สูงอายุ และ ประชาชน อบต.ห้วยไคร้	เพื่อให้เด็ก เยาวชน ผู้สูงอายุ และ ประชาชน ได้ ใช้เวลาว่างให้ เป็นประโยชน์	จัดฝึกอบรบ ดนตรีพื้นเมือง เด็ก เยาวชน ผู้สูงอายุ และ ประชาชน	๒๐,๐๐๐	๒๐,๐๐๐	๒๐,๐๐๐	๒๐,๐๐๐	๒๐,๐๐๐	ฝึกอบรบ ดนตรี พื้นเมือง	ได้ใช้เวลาว่างให้ เป็นประโยชน์และ อนุรักษ์วัฒนธรรม ท้องถิ่น	กองการศึกษาฯ

รายละเอียดโครงการพัฒนา
แผนพัฒนาท้องถิ่น (พ.ศ.๒๕๖๖ - ๒๕๗๐)
องค์การบริหารส่วนตำบลห้วยไคร้ อำเภอแม่สาย จังหวัดเชียงราย

- ก. ยุทธศาสตร์จังหวัดเชียงรายที่ ๖ การพัฒนาคุณภาพชีวิตและทรัพยากรมนุษย์เพื่อให้ประชาชนอยู่เย็นเป็นสุข
ข. ยุทธศาสตร์การพัฒนาขององค์กรปกครองส่วนท้องถิ่นในเขตจังหวัดเชียงรายที่ ๓ การพัฒนาการศึกษาและการสาธารณสุข

๕. ยุทธศาสตร์การพัฒนาด้านการศึกษา และส่งเสริมสนับสนุนด้านศาสนาและวัฒนธรรม

๕.๓ แผนงานการศาสนาวัฒนธรรมและนันทนาการ

ที่	โครงการ	วัตถุประสงค์	เป้าหมาย (ผลผลิตของ โครงการ)	งบประมาณ					ตัวชี้วัด (KPI)	ผลที่คาดว่าจะ ได้รับ	หน่วยงาน รับผิดชอบหลัก
				๒๕๖๖ (บาท)	๒๕๖๗ (บาท)	๒๕๖๘ (บาท)	๒๕๖๙ (บาท)	๒๕๗๐ (บาท)			
๑	โครงการสืบสานประเพณี นมัสการและสรงน้ำพระธาตุ ดอยตุง	๑.เพื่อส่งเสริม อนุรักษ์ ประเพณี วัฒนธรรมด้าน ศาสนาของ พุทธศาสนิกชน ชาวเชียงราย ให้ดำรงสืบไป ๒.เพื่อสืบทอด ประเพณี วัฒนธรรมอันดี งาม	อุดหนุนสภา สภาวัฒนธรรม จังหวัด เชียงรายและ อำเภอแม่สาย จังหวัด เชียงราย	๓๐,๐๐๐	๓๐,๐๐๐	๓๐,๐๐๐	๓๐,๐๐๐	๓๐,๐๐๐	จำนวน โครงการ	การสืบทอด ถ่ายทอด รักษา อนุรักษ์ศาสนา วัฒนธรรม ประเพณี	กองการศึกษาฯ

ที่	โครงการ	วัตถุประสงค์	เป้าหมาย (ผลผลิตของโครงการ)	งบประมาณ					ตัวชี้วัด (KPI)	ผลที่คาดว่าจะได้รับ	หน่วยงานรับผิดชอบหลัก
				๒๕๖๖ (บาท)	๒๕๖๗ (บาท)	๒๕๖๘ (บาท)	๒๕๖๙ (บาท)	๒๕๗๐ (บาท)			
๒	โครงการสืบสานวัฒนธรรมประเพณี พื้นเมืองล้านนา และวันสำคัญต่างๆ ทางศาสนา และการอนุรักษ์ภูมิปัญญาท้องถิ่นในเขต อบต.	เพื่อสืบสานวัฒนธรรมประเพณี อนุรักษ์วันสำคัญทางศาสนาและภูมิปัญญาท้องถิ่น	จัดกิจกรรมประเพณีท้องถิ่น อบรบฝึกอบรมภูมิปัญญาท้องถิ่น รวมทั้งปราชญ์ชาวบ้าน ฯลฯ	๒๐,๐๐๐	๒๐,๐๐๐	๒๐,๐๐๐	๒๐,๐๐๐	๒๐,๐๐๐	จำนวนโครงการ	ทุกครัวเรือนได้ร่วมทำกิจกรรมด้วยกัน	กองการศึกษาฯ
๓	โครงการจัดกิจกรรมประเพณีลอยกระทง	เพื่อส่งเสริมกิจกรรมประเพณีท้องถิ่น	จัดกิจกรรมลอยกระทง	๑๐,๐๐๐	๑๐,๐๐๐	๑๐,๐๐๐	๑๐,๐๐๐	๑๐,๐๐๐	จำนวนผู้เข้าร่วมกิจกรรม	ได้รับการส่งเสริมอนุรักษ์ฟื้นฟู	กองการศึกษาฯ
๔	โครงการจัดกิจกรรมรดน้ำดำหัว สืบสานประเพณีปีใหม่เมือง (เทศกาลสงกรานต์)	เพื่อสืบสานวัฒนธรรมอันดีงามของท้องถิ่นให้คงอยู่สืบไปและสนับสนุนกิจกรรมวันผู้สูงอายุ	จัดกิจกรรมดำหัวในวันสงกรานต์ (วันผู้สูงอายุ)	๗๐,๐๐๐	๗๐,๐๐๐	๗๐,๐๐๐	๗๐,๐๐๐	๗๐,๐๐๐	จำนวนโครงการ	ประชาชนและผู้สูงอายุมีส่วนร่วมสืบสานวัฒนธรรมอันดีงามนี้ให้คงอยู่สืบไป	กองการศึกษาฯ

ที่	โครงการ	วัตถุประสงค์	เป้าหมาย (ผลผลิตของ โครงการ)	งบประมาณ					ตัวชี้วัด (KPI)	ผลที่คาดว่าจะ ได้รับ	หน่วยงาน รับผิดชอบหลัก
				๒๕๖๖ (บาท)	๒๕๖๗ (บาท)	๒๕๖๘ (บาท)	๒๕๖๙ (บาท)	๒๕๗๐ (บาท)			
๕	โครงการการจัดการแข่งขันกีฬาเด็ก เยาวชน ผู้สูงอายุ และประชาชน อบต.ห้วยไคร้เกมส์	เพื่อส่งเสริมให้นักเรียนได้ออกกำลังกายและแข่งขันกีฬาเพื่อความสามารถศักยภาพในหมู่บ้าน	จัดการแข่งขันกีฬานักเรียนรร.บ้านฮ่องแอ่/ประชาชนในเขตพื้นที่/ศูนย์พัฒนาเด็กเล็ก อบต.ห้วยไคร้	๑๕๐,๐๐๐	๑๕๐,๐๐๐	๑๕๐,๐๐๐	๑๕๐,๐๐๐	๑๕๐,๐๐๐	จำนวนผู้เข้าร่วมแข่งขันกีฬา	ทำให้เกิดการพัฒนาการกีฬาท้องถิ่น ให้ดียิ่งขึ้นเป็นพื้นฐานของกีฬาระดับต่อไป	กองการศึกษาฯ
๖	โครงการจัดกิจกรรมปั่นจักรยานเพื่อสุขภาพรักษาสิ่งแวดล้อม	เพื่อจัดกิจกรรมปั่นจักรยานในวโรกาสวันเฉลิมฯ แสดงออกซึ่งความจงรักภักดีและได้ส่งเสริมสุขภาพ การออกกำลังกาย	ประชาชนในเขตพื้นที่ร่วมกิจกรรมปั่นจักรยาน	๒๐,๐๐๐	๒๐,๐๐๐	๒๐,๐๐๐	๒๐,๐๐๐	๒๐,๐๐๐	จำนวนผู้เข้าร่วมปั่นจักรยาน	ประชาชนได้แสดงออกซึ่งความจงรักภักดีและได้ออกกำลังกายเพื่อเสริมสร้างสุขภาพที่ดี	สำนักปลัด
๗	โครงการอุดหนุนสภาวัฒนธรรมตำบลห้วยไคร้	เพื่อสนับสนุนสภาวัฒนธรรมในการจัดกิจกรรมต่างๆ	สนับสนุนกิจกรรมของสภาวัฒนธรรม	๒๐,๐๐๐	๒๐,๐๐๐	๒๐,๐๐๐	๒๐,๐๐๐	๒๐,๐๐๐	จำนวนกิจกรรม	ส่งเสริมกิจกรรมศิลปวัฒนธรรม ประเพณีให้คงอยู่สืบไป	กองการศึกษาฯ สภาวัฒนธรรม อบต.ห้วยไคร้

ที่	โครงการ	วัตถุประสงค์	เป้าหมาย (ผลผลิตของ โครงการ)	งบประมาณ					ตัวชี้วัด (KPI)	ผลที่คาดว่าจะ ได้รับ	หน่วยงาน รับผิดชอบหลัก
				๒๕๖๖ (บาท)	๒๕๖๗ (บาท)	๒๕๖๘ (บาท)	๒๕๖๙ (บาท)	๒๕๗๐ (บาท)			
๘	โครงการอุดหนุนที่ทำการ ปกครองอำเภอแม่สาย - วันจักรี (๖ เม.ย.) - การประกอบพิธีวันปิยมหาราช - การประกอบพิธีวันเฉลิมพระ ชนมพรรษาพระบาทสมเด็จพระ พระเจ้าอยู่หัวฯ - การประกอบพิธีวันเฉลิมพระ ชนมพรรษา สมเด็จพระนางเจ้า สิริกิติ์ พระบรมราชินีนาถ พระ บรมราชชนนีพันปีหลวง - พิธีทานหาแม่ฟ้าหลวงเนื่องใน วันคล้ายวันสวรรคตสมเด็จพระ ศรีนครินทราบรม ราชชนนี - ประกอบพิธีเฉลิมพระเกียรติ เนื่องในวโรกาสวันเฉลิมพระ ชนมพรรษาสมเด็จพระนางเจ้า สุทิดา พัชรสุธาพิมลลักษณ พระบรมราชินี	เพื่อสนับสนุน การจัด กิจกรรมรัฐพิธี กิจกรรมทาง ศาสนา ประเพณี วัฒนธรรม ใน อ.แม่สาย	อุดหนุน งบประมาณ ให้แก่ที่ทำการ ปกครอง อ.แม่ สาย	๑๕๐,๐๐๐	๑๕๐,๐๐๐	๑๕๐,๐๐๐	๑๕๐,๐๐๐	๑๕๐,๐๐๐	จำนวน โครงการ	สามารถ ดำเนินงานตาม โครงการฯได้	สำนักปลัด กองการศึกษาฯ อ.แม่สาย

ที่	โครงการ	วัตถุประสงค์	เป้าหมาย (ผลผลิตของ โครงการ)	งบประมาณ					ตัวชี้วัด (KPI)	ผลที่คาดว่าจะ ได้รับ	หน่วยงาน รับผิดชอบหลัก
				๒๕๖๖ (บาท)	๒๕๖๗ (บาท)	๒๕๖๘ (บาท)	๒๕๖๙ (บาท)	๒๕๗๐ (บาท)			
	<ul style="list-style-type: none"> - กิจกรรมนมัสการและสงฆ์น้ำพระธาตุดอยตุง - พิธีรดน้ำดำหัวพ่อขุนเม็งราย - จัดงานวันพ่อขุนเม็งรายมหาราช - พิธีบวงสรวงพระเจ้าพรหมมหาราช - วันฉัตรมงคล - พิธีวันคล้ายวันพระราชสมภพพระบาทสมเด็จพระบรมชนกาธิเบศรฯ - พิธีเนื่องวันคล้ายวันสวรรคตฯ ฯลฯ 										
๙	<p>โครงการอุดหนุนที่ทำการปกครองจังหวัดเชียงราย</p> <ul style="list-style-type: none"> - พิธีรดน้ำดำหัวพ่อขุนเม็งราย - จัดงานวันพ่อขุนเม็งรายมหาราช 	เพื่อสนับสนุนการจัดกิจกรรมทางศาสนา ประเพณี วัฒนธรรม	อุดหนุนงบประมาณให้แก่ที่ทำการปกครอง จ.เชียงราย	๓๐,๐๐๐	๓๐,๐๐๐	๓๐,๐๐๐	๓๐,๐๐๐	๓๐,๐๐๐	จำนวนโครงการ	สามารถดำเนินงานตามโครงการฯได้	สำนักปลัด กองการศึกษาฯ จ.เชียงราย

ที่	โครงการ	วัตถุประสงค์	เป้าหมาย (ผลผลิตของ โครงการ)	งบประมาณ					ตัวชี้วัด (KPI)	ผลที่คาดว่าจะ ได้รับ	หน่วยงาน รับผิดชอบหลัก
				๒๕๖๖ (บาท)	๒๕๖๗ (บาท)	๒๕๖๘ (บาท)	๒๕๖๙ (บาท)	๒๕๗๐ (บาท)			
๑๐	โครงการส่งเสริมสืบสาน วัฒนธรรมท้องถิ่นตุงชาววา	เพื่อสืบสาน วัฒนธรรม ประเพณี ท้องถิ่นการ จัดทำตุงชาววา	จัดกิจกรรม ส่งเสริม เขต อบต.ห้วยไคร้	๕,๐๐๐	๕,๐๐๐	๕,๐๐๐	๕,๐๐๐	๕,๐๐๐	จำนวน โครงการ	ประชาชนในเขต อบต.ห้วยไคร้ ร่วม จัดกิจกรรมฯ ร่วมกัน	กองการศึกษาฯ

**รายละเอียดโครงการพัฒนา
แผนพัฒนาท้องถิ่น (พ.ศ.๒๕๖๖ - ๒๕๗๐)
องค์การบริหารส่วนตำบลห้วยไคร้ อำเภอแม่สาย จังหวัดเชียงราย**

- ก. ยุทธศาสตร์จังหวัดเชียงรายที่ ๕ การรักษาความมั่นคง และความปลอดภัยในชีวิตและทรัพย์สินและการเสริมสร้างความเป็นพลเมืองเพื่อสร้างจิตสำนึกความรักสถาบันหลักของชาติ
 ข. ยุทธศาสตร์การพัฒนาขององค์กรปกครองส่วนท้องถิ่นในเขตจังหวัดเชียงรายที่ ๔ การพัฒนาคุณภาพชีวิตและการป้องกันบรรเทาสาธารณภัย และ ยุทธศาสตร์การพัฒนาขององค์กรปกครองส่วนท้องถิ่นในเขตจังหวัดเชียงรายที่ ๖ การพัฒนาด้านการเมืองการบริหาร

๖. ยุทธศาสตร์การพัฒนาด้านการป้องกันและบรรเทาสาธารณภัย และการบริหารกิจการบ้านเมืองที่ดี

๖.๑ แผนงานบริหารงานทั่วไป

ที่	โครงการ	วัตถุประสงค์	เป้าหมาย (ผลผลิตของ โครงการ)	งบประมาณ					ตัวชี้วัด (KPI)	ผลที่คาดว่าจะ ได้รับ	หน่วยงาน รับผิดชอบหลัก
				๒๕๖๖ (บาท)	๒๕๖๗ (บาท)	๒๕๖๘ (บาท)	๒๕๖๙ (บาท)	๒๕๗๐ (บาท)			
๑	โครงการสนับสนุนศูนย์ปฏิบัติการร่วมในการช่วยเหลือประชาชนของ อปท. ระดับอำเภอ	เพื่ออุดหนุนศูนย์ปฏิบัติการร่วมในการช่วยเหลือประชาชนของ อปท. ระดับอำเภอในการให้ความช่วยเหลือในด้านต่างๆ	๑. อปท. ดำเนินการช่วยเหลือประชาชน ๒. เป็น ศูนย์กลางปฏิบัติการร่วมในการช่วยเหลือประชาชนของ อปท. ระดับอำเภอ	๕๐,๐๐๐	๕๐,๐๐๐	๕๐,๐๐๐	๕๐,๐๐๐	๕๐,๐๐๐	มีการสนับสนุนศูนย์ปฏิบัติการร่วมในการช่วยเหลือประชาชนของ อปท. ระดับอำเภอ	ศูนย์ฯ มีการทำงานที่มีประสิทธิภาพสามารถอำนวยความสะดวกแก่ประชาชนได้	สำนักปลัด
๒	โครงการจ้างเหมาสำรวจความพึงพอใจ	เพื่อสำรวจความพึงพอใจของผู้บริการ	ประชาชนผู้รับบริการ	๑๒,๐๐๐	๑๒,๐๐๐	๑๒,๐๐๐	๑๒,๐๐๐	๑๒,๐๐๐	จำนวนโครงการ	ประชาชนพึงพอใจต่อการปฏิบัติงานของ อบต.	สำนักปลัด

ที่	โครงการ	วัตถุประสงค์	เป้าหมาย (ผลผลิตของ โครงการ)	งบประมาณ					ตัวชี้วัด (KPI)	ผลที่คาดว่าจะ ได้รับ	หน่วยงาน รับผิดชอบหลัก
				๒๕๖๖ (บาท)	๒๕๖๗ (บาท)	๒๕๖๘ (บาท)	๒๕๖๙ (บาท)	๒๕๗๐ (บาท)			
๓	โครงการฝึกอบรมเพื่อพัฒนา ศักยภาพการทำงาน การ ฝึกอบรมคุณธรรมจริยธรรม การ ทัศนศึกษาดูงานเพื่อพัฒนา ทรรศนศึกษาดูงานเพื่อพัฒนา ทรัพยากรมนุษย์ ในการปฏิบัติ ราชการ ให้แก่ ผู้บริหาร,สมาชิก สภา,พนักงานส่วนตำบล, พนักงานจ้าง เจ้าหน้าที่ท้องถิ่น	เพื่อเพิ่มพูน ทักษะความรู้ ความเข้าใจใน การปฏิบัติ ราชการให้มี ประสิทธิภาพ เพิ่มขึ้น/พัฒนา จิตใจและ บุคลิกภาพใน การปฏิบัติงาน	จัดฝึกอบรม เพื่อพัฒนา ศักยภาพและ ทัศนศึกษาดู งาน ของ อบต.ห้วยไคร้	๔๐๐,๐๐๐	๔๐๐,๐๐๐	๔๐๐,๐๐๐	๔๐๐,๐๐๐	๔๐๐,๐๐๐	ร้อยละการ ประเมิน โครงการ (ก่อน-หลัง)	ผู้เข้ารับการอบรม ได้รับความรู้ความ เข้าใจ ประสบการณ์มา ปฏิบัติงานได้ดี ยิ่งขึ้น	สำนักปลัด
๔	โครงการอบรมให้ความรู้แก่ผู้เสีย ภาษี	๑.เพื่อเพิ่ม รายได้ให้กับ อบต. โดย สามารถจัดเก็บ ภาษีต่างๆ ได้ อย่างครบถ้วน ถูกต้องเป็น ธรรม ๒.เพื่อให้การ จัดเก็บภาษี ตามเป้าหมาย กำหนด	๑.ผู้เสียภาษีใน พื้นที่ ๒.ประชาชนผู้ อยู่ในข่ายต้อง ชำระภาษีที่ดิน และสิ่งปลูก สร้างภาษีป้าย	๑๐,๐๐๐	๑๐,๐๐๐	๑๐,๐๐๐	๑๐,๐๐๐	๑๐,๐๐๐	จำนวนร้อย ละ ๙๐ ของ ผู้ผ่านการ อบรม	๑.ทำให้ผู้ผ่านการ อบรมมีความรู้ ความเข้าใจ เกี่ยวกับกฎหมาย ที่เกี่ยวข้อง กับ เรื่องภาษี ขั้นตอน และวิธีการในการ ชำระภาษี ฯลฯ ๒.สามารถจัดเก็บ ภาษีได้ตาม เป้าหมายกำหนด	กองคลัง

ที่	โครงการ	วัตถุประสงค์	เป้าหมาย (ผลผลิตของ โครงการ)	งบประมาณ					ตัวชี้วัด (KPI)	ผลที่คาดว่าจะ ได้รับ	หน่วยงาน รับผิดชอบหลัก
				๒๕๖๖ (บาท)	๒๕๖๗ (บาท)	๒๕๖๘ (บาท)	๒๕๖๙ (บาท)	๒๕๗๐ (บาท)			
(ต่อ)		๓.เพื่อให้ ความรู้เกี่ยวกับ กฎหมายที่ เกี่ยวข้องกับ เรื่องภาษีและ แนะนำขั้นตอน วิธีการในการ ชำระภาษี ให้แก่ผู้ที่อยู่ใน ข่ายต้องชำระ ภาษีได้เข้าใจ และเห็น ความสำคัญ ของการชำระ ภาษี ๔.เพื่อให้เกิด ความสัมพันธ์ อันดีระหว่างผู้ ที่อยู่ในข่าย							๓.การจัดเก็บ รายได้ของ อบต. ห้วยไคร้มี ประสิทธิภาพ ๔.เกิด ความสัมพันธ์อันดี ระหว่างผู้ที่อยู่ใน ข่ายต้องชำระภาษี กับผู้ปฏิบัติหน้าที่ ในการจัดเก็บ		

ที่	โครงการ	วัตถุประสงค์	เป้าหมาย (ผลผลิตของ โครงการ)	งบประมาณ					ตัวชี้วัด (KPI)	ผลที่คาดว่าจะ ได้รับ	หน่วยงาน รับผิดชอบหลัก
				๒๕๖๖ (บาท)	๒๕๖๗ (บาท)	๒๕๖๘ (บาท)	๒๕๖๙ (บาท)	๒๕๗๐ (บาท)			
๕	โครงการจัดทำ/ปรับปรุง/พัฒนา แผนที่ภาษีและทะเบียนทรัพย์สิน	๑.เพื่อเป็นการ เพิ่มรายได้ ให้กับ อบต. ห้วยไคร้ โดย สามารถจัดเก็บ ภาษีต่างๆได้ อย่างครบถ้วน ถูกต้อง เป็น ธรรมและ สะดวกรวดเร็ว ๒.เพื่อเป็นการ เตรียมความ พร้อมรองรับ การจัดเก็บ ภาษีที่ดินและ สิ่งปลูกสร้าง ๓.เพื่อเป็น ประโยชน์ใน การบริหารงาน ด้านการ จัดเก็บรายได้ ของ อบต.ห้วย ไคร้	จัดทำแผนที่ ภาษีและ ทะเบียน ทรัพย์สินใน เขตพื้นที่ อบต. ห้วยไคร้	๒๐๐,๐๐๐	๒๐๐,๐๐๐	๒๐๐,๐๐๐	๒๐๐,๐๐๐	๒๐๐,๐๐๐	จำนวน	๑.อบต.ห้วยไคร้มี รายได้เพิ่มขึ้น ๒.อบต.ห้วยไคร้มี ฐานข้อมูลรองรับ การจัดเก็บภาษี ที่ดินและสิ่งปลูก สร้าง ๓.อบต.ห้วยไคร้มี ฐานข้อมูลด้านการ คลังท้องถิ่นอย่าง ครบถ้วนถูกต้อง ๔.อบต.ห้วยไคร้ สามารถ บริหารงานด้าน การจัดเก็บรายได้ ได้อย่างมี ประสิทธิภาพ ๕.อบต.ห้วยไคร้มี ระบบการจัดเก็บ ภาษีที่แน่นอน ถูกต้องและเป็น ธรรม	กองคลัง

ที่	โครงการ	วัตถุประสงค์	เป้าหมาย (ผลผลิตของ โครงการ)	งบประมาณ					ตัวชี้วัด (KPI)	ผลที่คาดว่าจะ ได้รับ	หน่วยงาน รับผิดชอบหลัก
				๒๕๖๖ (บาท)	๒๕๖๗ (บาท)	๒๕๖๘ (บาท)	๒๕๖๙ (บาท)	๒๕๗๐ (บาท)			
(ต่อ)		๔.เพื่อให้ สอดคล้องกับ การ เปลี่ยนแปลง ของข้อมูลที่ดิน ในปัจจุบัน ๕.เพื่อให้แผน ที่ภาษีและ ทะเบียน ทรัพย์สินเป็น เครื่องมือใน การจัดเก็บ ภาษี และ ค่าธรรมเนียม ต่างๆ ของ อบต.ห้วยไคร้									

รายละเอียดโครงการพัฒนา

แผนพัฒนาท้องถิ่น (พ.ศ.๒๕๖๖ - ๒๕๗๐)

องค์การบริหารส่วนตำบลห้วยไคร้ อำเภอแม่สาย จังหวัดเชียงราย

ก. ยุทธศาสตร์จังหวัดเชียงรายที่ ๕ การรักษาความมั่นคง และความปลอดภัยในชีวิตและทรัพย์สินและการเสริมสร้างความเป็นพลเมืองเพื่อสร้างจิตสำนึกความรักสถาบันหลักของชาติ

ข. ยุทธศาสตร์การพัฒนาขององค์กรปกครองส่วนท้องถิ่นในเขตจังหวัดเชียงรายที่ ๔ การพัฒนาคุณภาพชีวิตและการป้องกันบรรเทาสาธารณภัย และ ยุทธศาสตร์การพัฒนาขององค์กรปกครองส่วนท้องถิ่นในเขตจังหวัดเชียงรายที่ ๖ การพัฒนาด้านการเมืองการบริหาร

๖. ยุทธศาสตร์การพัฒนาด้านการป้องกันและบรรเทาสาธารณภัย และการบริหารกิจการบ้านเมืองที่ดี

๖.๒ แผนงานการรักษาความสงบภายใน

ที่	โครงการ	วัตถุประสงค์	เป้าหมาย (ผลผลิตของ โครงการ)	งบประมาณ					ตัวชี้วัด (KPI)	ผลที่คาดว่าจะ ได้รับ	หน่วยงาน รับผิดชอบหลัก
				๒๕๖๖ (บาท)	๒๕๖๗ (บาท)	๒๕๖๘ (บาท)	๒๕๖๙ (บาท)	๒๕๗๐ (บาท)			
๑	โครงการป้องกันและลดอุบัติเหตุทางถนน	เพื่อป้องกันและลดอุบัติเหตุทางถนนและป้องกันการสูญเสียชีวิตและทรัพย์สินของประชาชนในช่วงเทศกาล	๑.ตั้งจุดบริการประชาชนและด่านชุมชน ๒.ประชาชนมีความปลอดภัย ลดความสูญเสียชีวิตและทรัพย์สิน ที่เกิดจากอุบัติเหตุทางถนน	๑๐,๐๐๐	๑๐,๐๐๐	๑๐,๐๐๐	๑๐,๐๐๐	๑๐,๐๐๐	สถิติการเกิดอุบัติเหตุในพื้นที่ช่วงเทศกาลลดลง	๑.ลดความสูญเสียชีวิตและทรัพย์สิน ๒.อุบัติเหตุในช่วงเทศกาลลดลง ๓.ประชาชนมีความรู้เข้าใจการใช้รถใช้ถนนมากขึ้น	สำนักปลัด
๒	โครงการส่งเสริมความรู้เกี่ยวกับสาธารณภัยและการป้องกันภัยแก่ประชาชน	เพื่อให้ประชาชนมีความรู้การป้องกันภัย	ประชาชนในเขตองค์การบริหารส่วนตำบลห้วยไคร้	๑๐,๐๐๐	๑๐,๐๐๐	๑๐,๐๐๐	๑๐,๐๐๐	๑๐,๐๐๐	จำนวนผู้เข้าร่วมกิจกรรม	มีความรู้เกี่ยวกับสาธารณภัยและการป้องกันภัย	สำนักปลัด

ที่	โครงการ	วัตถุประสงค์	เป้าหมาย (ผลผลิตของ โครงการ)	งบประมาณ					ตัวชี้วัด (KPI)	ผลที่คาดว่าจะ ได้รับ	หน่วยงาน รับผิดชอบหลัก
				๒๕๖๖ (บาท)	๒๕๖๗ (บาท)	๒๕๖๘ (บาท)	๒๕๖๙ (บาท)	๒๕๗๐ (บาท)			
๓	โครงการจัดกิจกรรมทำแนวกันไฟ รณรงค์ป้องกันไฟป่าและหมอก ควัน	เพื่อป้องกัน การเกิดไฟป่า และหมอกควัน ลดภาวะโลกร ร้อน	ประชาชน อบต.ห้วยไคร้ และหน่วยงาน ในพื้นที่	๑๐,๐๐๐	๑๐,๐๐๐	๑๐,๐๐๐	๑๐,๐๐๐	๑๐,๐๐๐	จำนวน โครงการ	การเกิดไฟป่าและ หมอกควันลด น้อยลง	สำนักปลัด
๔	โครงการฝึกอบรมซ้อมแผนปฏิบัติ การป้องกันและบรรเทา สาธารณภัย	เพื่อเป็นการ ฝึกซ้อม แผนปฏิบัติการ ป้องกันและ บรรเทาสา ธารณภัยให้กับ ประชาชน การ ใช้อุปกรณ์ เบื้องต้นเพื่อ เผชิญเหตุ สาธารณภัย ต่างๆ	ประชาชน อบต.ห้วยไคร้ และหน่วยงาน ในพื้นที่	๒๐,๐๐๐	๒๐,๐๐๐	๒๐,๐๐๐	๒๐,๐๐๐	๒๐,๐๐๐	จำนวน ผู้เข้าร่วม กิจกรรม	มีความรู้เกี่ยวกับ สาธารณภัยและ การป้องกันภัย	สำนักปลัด
๕	โครงการป้องกันมลพิษทาง อากาศ (ป้องกันภัยจากหมอก ควัน PM 2.5)	เพื่อจัด ฝึกอบรมจัด กิจกรรม รณรงค์ให้ ความรู้ การ ป้องกันภัย	ประชาชนใน เขต อบต. และหน่วยงาน ในพื้นที่	๑๐,๐๐๐	๑๐,๐๐๐	๑๐,๐๐๐	๑๐,๐๐๐	๑๐,๐๐๐	จำนวน โครงการ	ทำให้ประชาชนได้ มีความรู้ความ เข้าใจเพิ่มมากขึ้น	สำนักปลัด

ที่	โครงการ	วัตถุประสงค์	เป้าหมาย (ผลผลิตของ โครงการ)	งบประมาณ					ตัวชี้วัด (KPI)	ผลที่คาดว่าจะ ได้รับ	หน่วยงาน รับผิดชอบหลัก
				๒๕๖๖ (บาท)	๒๕๖๗ (บาท)	๒๕๖๘ (บาท)	๒๕๖๙ (บาท)	๒๕๗๐ (บาท)			
๖	โครงการอบรมเพื่อเพิ่ม ประสิทธิภาพการปฏิบัติงาน สมาชิก อปพร.	เพื่อเพิ่ม ประสิทธิภาพ อปพร. มี ความรู้ความ เข้าใจใน บทบาทหน้าที่ สิทธิ์ สวัสดิการ แห่งรัฐของ อาสาสมัคร ป้องกันภัยฝ่าย พลเรือน ความรู้ความ เข้าใจ ทักษะ ความสามารถ ในเรื่อง หลักการ ป้องกันภัยฝ่าย พลเรือน และ การฝึกซ้อม แผนป้องกันภัย ฝ่ายพลเรือน ตามหลัก วิชาการ	๑.สมาชิก อปพร.อบต. ๒.สมาชิก อปพร.ที่เข้า ร่วมโครงการ ฝึก อบรม มี ความรู้ ความ เข้าใจบทบาท หน้าที่ กฎหมาย ทั่วไปที่ อปพร. ควรรู้สิทธิ หน้าที่ และ สวัสดิการของ อปพร.	๕๐,๐๐๐	๕๐,๐๐๐	๕๐,๐๐๐	๕๐,๐๐๐	๕๐,๐๐๐	อปพร. ผู้เข้าร่วม โครงการฯ มี ความรู้ความ เข้าใจใน บทบาท หน้าที่ กฎหมาย ทั่วไป ควรรู้ สิทธิหน้าที่ และ สวัสดิการ	อาสาสมัคร ป้องกันภัยฝ่ายพล เรือน มีความรู้ เพิ่มขึ้น มีทักษะ ความสามารถตาม หลักวิชาการ	สำนักปลัด

ที่	โครงการ	วัตถุประสงค์	เป้าหมาย (ผลผลิตของ โครงการ)	งบประมาณ					ตัวชี้วัด (KPI)	ผลที่คาดว่าจะ ได้รับ	หน่วยงาน รับผิดชอบหลัก
				๒๕๖๖ (บาท)	๒๕๖๗ (บาท)	๒๕๖๘ (บาท)	๒๕๖๙ (บาท)	๒๕๗๐ (บาท)			
๗	โครงการอุดหนุนกิจกรรมศูนย์ ปฏิบัติการพลังแผ่นดินเอาชนะยา เสพติด ให้แก่ที่ทำการปกครอง อำเภอแม่สาย ตามโครงการ บริหารจัดการบูรณาการฯ	เพื่ออุดหนุนที่ ทำการ ปกครอง อำเภอแม่สาย	อุดหนุน งบประมาณที่ ทำการ ปกครอง อำเภอแม่สาย	๑๐,๐๐๐	๑๐,๐๐๐	๑๐,๐๐๐	๑๐,๐๐๐	๑๐,๐๐๐	จำนวน โครงการ	ปัญหาเกี่ยวกับยา เสพติดลดลง	สำนักปลัด
๘	โครงการอุดหนุนกิจกรรมศูนย์ ปฏิบัติการพลังแผ่นดินเอาชนะยา เสพติด ให้แก่ที่ทำการปกครอง จังหวัดเชียงราย ตามโครงการ ป้องกันและแก้ไขปัญหายาเสพติด จังหวัดเชียงราย	เพื่ออุดหนุนที่ ทำการ ปกครอง จังหวัด เชียงราย	อุดหนุน งบประมาณที่ ทำการ ปกครอง จังหวัด เชียงราย	๕,๐๐๐	๕,๐๐๐	๕,๐๐๐	๕,๐๐๐	๕,๐๐๐	จำนวน โครงการ	ปัญหาเกี่ยวกับยา เสพติดลดลง	สำนักปลัด
๙	โครงการป้องกันและแก้ไขปัญห ยาเสพติด	เพื่ออุดหนุน เชียงรายและ อ.แม่สาย	๑. ร้อยละ ๙๐ มีการแก้ไข ปัญหายาเสพติด ๒. ปัญหาการ แพร่ระบาดของยา เสพติดลดลง	๑๐,๐๐๐	๑๐,๐๐๐	๑๐,๐๐๐	๑๐,๐๐๐	๑๐,๐๐๐	จำนวน โครงการ	การแก้ไขปัญหายา เสพติด	สำนักปลัด

รายละเอียดโครงการพัฒนา
แผนพัฒนาท้องถิ่น (พ.ศ.๒๕๖๖ - ๒๕๗๐)
องค์การบริหารส่วนตำบลห้วยไคร้ อำเภอแม่สาย จังหวัดเชียงราย

ก. ยุทธศาสตร์จังหวัดเชียงรายที่ ๕ การรักษาความมั่นคง และความปลอดภัยในชีวิตและทรัพย์สินและการเสริมสร้างความเป็นพลเมืองเพื่อสร้างจิตสำนึกความรักสถาบันหลักของชาติ

ข. ยุทธศาสตร์การพัฒนาขององค์กรปกครองส่วนท้องถิ่นในเขตจังหวัดเชียงรายที่ ๔ การพัฒนาคุณภาพชีวิตและการป้องกันบรรเทาสาธารณภัย และ ยุทธศาสตร์การพัฒนาขององค์กรปกครองส่วนท้องถิ่นในเขตจังหวัดเชียงรายที่ ๖ การพัฒนาด้านการเมืองการบริหาร

๖. ยุทธศาสตร์การพัฒนาด้านการป้องกันและบรรเทาสาธารณภัย และการบริหารกิจการบ้านเมืองที่ดี

๖.๓ แผนงานสร้างความเข้มแข็งของชุมชน

ที่	โครงการ	วัตถุประสงค์	เป้าหมาย (ผลผลิตของ โครงการ)	งบประมาณ					ตัวชี้วัด (KPI)	ผลที่คาดว่าจะ ได้รับ	หน่วยงาน รับผิดชอบหลัก
				๒๕๖๖ (บาท)	๒๕๖๗ (บาท)	๒๕๖๘ (บาท)	๒๕๖๙ (บาท)	๒๕๗๐ (บาท)			
๑	โครงการอุดหนุนกลุ่มพัฒนาสตรี/ กลุ่มแม่บ้าน ในเขต อบต.ห้วยไคร้	เพื่ออุดหนุน กลุ่มพัฒนา สตรีในการ จัดทำกิจกรรม อันเป็น สาธารณประโยชน์ ต่างๆ	อุดหนุน งบประมาณ ให้แก่กลุ่ม พัฒนาสตรี/ กลุ่มแม่บ้าน หมู่ ๓,๔,๕, ๘,๙	๓๕,๐๐๐	๓๕,๐๐๐	๓๕,๐๐๐	๓๕,๐๐๐	๓๕,๐๐๐	จำนวน โครงการ	กลุ่มพัฒนาสตรี สามารถดำเนิน กิจกรรมต่างๆ ตลอดทั้งปีได้	สำนักปลัด
๒	โครงการอุดหนุนคณะกรรมการ หมู่บ้าน ตามโครงการเพิ่ม ประสิทธิภาพการบริหารงาน หมู่บ้านเสริมสร้างความเข้มแข็ง ให้แก่ท้องถิ่น	เพื่อให้ คณะกรรมการ หมู่บ้านมี งบประมาณใน การพัฒนาด้าน ต่างๆ ตาม อำนาจหน้าที่	คณะกรรมการ หมู่บ้าน หมู่ ๓,๔,๕,๖, ๘,๙	๓๕,๐๐๐	๓๕,๐๐๐	๓๕,๐๐๐	๓๕,๐๐๐	๓๕,๐๐๐	จำนวน โครงการเพิ่ม ประสิทธิภาพ การบริหาร งานหมู่บ้าน	คณะกรรมการ หมู่บ้านมี ประสิทธิภาพใน การทำงานเพิ่มขึ้น	สำนักปลัด

**รายละเอียดโครงการพัฒนา
แผนพัฒนาท้องถิ่น (พ.ศ.๒๕๖๖ - ๒๕๗๐)
องค์การบริหารส่วนตำบลห้วยไคร้ อำเภอแม่สาย จังหวัดเชียงราย**

- ก. ยุทธศาสตร์จังหวัดเชียงรายที่ ๕ การรักษาความมั่นคง และความปลอดภัยในชีวิตและทรัพย์สินและการเสริมสร้างความเป็นพลเมืองเพื่อสร้างจิตสำนึกความรักสถาบันหลักของชาติ
- ข. ยุทธศาสตร์การพัฒนาขององค์กรปกครองส่วนท้องถิ่นในเขตจังหวัดเชียงรายที่ ๔ การพัฒนาคุณภาพชีวิตและการป้องกันบรรเทาสาธารณภัย และ ยุทธศาสตร์การพัฒนาขององค์กรปกครองส่วนท้องถิ่นในเขตจังหวัดเชียงรายที่ ๖ การพัฒนาด้านการเมืองการบริหาร

๖. ยุทธศาสตร์การพัฒนาด้านการป้องกันและบรรเทาสาธารณภัย และการบริหารกิจการบ้านเมืองที่ดี

๖.๑ แผนงานงบกลาง

ที่	โครงการ	วัตถุประสงค์	เป้าหมาย (ผลผลิตของ โครงการ)	งบประมาณ					ตัวชี้วัด (KPI)	ผลที่คาดว่าจะ ได้รับ	หน่วยงาน รับผิดชอบหลัก
				๒๕๖๖ (บาท)	๒๕๖๗ (บาท)	๒๕๖๘ (บาท)	๒๕๖๙ (บาท)	๒๕๗๐ (บาท)			
๑	โครงการเงินสมทบกองทุน ประกันสังคม	เพื่อสมทบ กองทุน ประกันสังคม	สมาชิกกองทุน ประกันสังคม	๒๐๐,๐๐๐	๒๐๐,๐๐๐	๒๐๐,๐๐๐	๒๐๐,๐๐๐	๒๐๐,๐๐๐	จำนวน โครงการ	มีการสมทบ กองทุน ประกันสังคม	สำนักปลัด
๒	โครงการเงินสมทบกองทุน บำเหน็จบำนาญข้าราชการส่วน ท้องถิ่น (กบท.)	เพื่อสมทบ กองทุน (กบท.)	เงินสมทบ กองทุน (กบท.)	๒๐๐,๐๐๐	๒๐๐,๐๐๐	๒๐๐,๐๐๐	๒๐๐,๐๐๐	๒๐๐,๐๐๐	จำนวน โครงการ	มีการสมทบ กองทุน (กบท.)	สำนักปลัด

รายละเอียดโครงการพัฒนา
ที่นำมาจากแผนพัฒนาหมู่บ้านและแผนพัฒนาชุมชน (พ.ศ.๒๕๖๖ - ๒๕๗๐)
องค์การบริหารส่วนตำบลห้วยไคร้ อำเภอแม่สาย จังหวัดเชียงราย

ก. ยุทธศาสตร์จังหวัดเชียงรายที่ ๔ การพัฒนาขีดความสามารถในการแข่งขันด้านการค้า การลงทุนและบริการโลจิสติกส์ เชื่อมโยงกลุ่มจังหวัดกลุ่มอาเซียน+๖ และ GMS

ข. ยุทธศาสตร์การพัฒนาขององค์การปกครองส่วนท้องถิ่นในเขตจังหวัดเชียงรายที่ ๑ การพัฒนาโครงสร้างพื้นฐานและระบบโลจิสติกส์เชื่อมโยงกลุ่มจังหวัด กลุ่มอาเซียน+๖ และ GMS

๑. ยุทธศาสตร์การพัฒนาด้านการเกษตร

ที่	โครงการ	วัตถุประสงค์	เป้าหมาย (ผลผลิตของ โครงการ)	งบประมาณ					ตัวชี้วัด (KPI)	ผลที่คาดว่าจะ ได้รับ	ที่มาของ โครงการ	หน่วยงาน รับผิดชอบ หลัก
				๒๕๖๖ (บาท)	๒๕๖๗ (บาท)	๒๕๖๘ (บาท)	๒๕๖๙ (บาท)	๒๕๗๐ (บาท)				
๑	โครงการขุดเจาะบ่อบาดาลพร้อมติดตั้งเสมิร์ธูดน้ำและระบบไฟฟ้าพลังงานแสงอาทิตย์ (โซลาร์เซลล์) บริเวณพื้นที่สาธารณะ ซอย ๒ หมู่ ๓	เพื่อแก้ไขและบรรเทาความเดือดร้อนของประชาชนและลดความเสี่ยงจากภัยแล้ง	บ่อบาดาลขนาดกว้าง ๓ เมตร ยาว ๕ เมตร / ระยะความลึก ๒๐๐ เมตร	๓๐๐,๐๐๐	-	-	-	-	จำนวนบ่อบาดาลที่ขุดเจาะฯ	ประชาชนมีน้ำอุปโภค/บริโภคและน้ำเพื่อการเกษตรอย่างเพียงพอ	แผนพัฒนาหมู่บ้าน หมู่ ๓	กองช่าง
๒	โครงการขุดลอกลำเหมืองเส้นกลางบ้าน จากสามแยกถึงสุดคลองท้ายหมู่บ้าน และ จากสามแยกถึงต้นโพธิ์ หมู่ ๓	เพื่อให้การระบายน้ำใช้เพื่อทำการเกษตรได้ดีมากขึ้น	ขุดลอกกว้าง ๑.๕ เมตร ลึก ๑.๕ เมตร ยาว ๓,๖๐๐ เมตร	๑๕๐,๐๐๐	-	-	-	-	จำนวนโครงการที่ขุดลอกฯ	ทำให้ลำเหมืองระบายน้ำได้ดีและมีน้ำใช้เพื่อการเกษตร	แผนพัฒนาหมู่บ้าน หมู่ ๓	กองช่าง

ที่	โครงการ	วัตถุประสงค์	เป้าหมาย (ผลผลิตของ โครงการ)	งบประมาณ					ตัวชี้วัด (KPI)	ผลที่คาดว่าจะ ได้รับ	ที่มาของ โครงการ	หน่วยงาน รับผิดชอบ หลัก
				๒๕๖๖ (บาท)	๒๕๖๗ (บาท)	๒๕๖๘ (บาท)	๒๕๖๙ (บาท)	๒๕๗๐ (บาท)				
๓	โครงการขุดลอกลำเหมือง สาธารณะ เส้นสามวา หมู่ ๓	เพื่อให้การระบาย น้ำใช้เพื่อทำ การเกษตรได้ดี มากขึ้น	ขนาดกว้าง ๓ เมตร ยาว ๓,๐๐๐ เมตร ลึก ๒.๕ เมตร	-	-	๒๐๐,๐๐๐	-	-	จำนวน โครงการที่ ขุดลอกฯ	ทำให้ลำเหมือง ระบายน้ำได้ดี และมีน้ำใช้เพื่อ การเกษตร	แผนพัฒนา หมู่บ้าน หมู่ ๓	กองช่าง
๔	โครงการขุดลอกลำเหมือง สาธารณะ เส้นสองวา หมู่ ๓	เพื่อให้การระบาย น้ำใช้เพื่อทำ การเกษตรได้ดี มากขึ้น	ขนาดกว้าง ๒ เมตร ยาว ๓,๐๐๐ เมตร ลึก ๒ เมตร	-	-	๑๕๐,๐๐๐	-	-	จำนวน โครงการที่ ขุดลอกฯ	ทำให้ลำเหมือง ระบายน้ำได้ดี และมีน้ำใช้เพื่อ การเกษตร	แผนพัฒนา หมู่บ้าน หมู่ ๓	กองช่าง
๕	โครงการขุดลอกลำเหมือง แม่ไร่ ตั้งแต่ข้าวขาว จนถึง ซอย ๑/๒ หมู่ ๓	เพื่อให้การระบาย น้ำใช้เพื่อทำ การเกษตรได้ดี มากขึ้น	ขนาดกว้าง ๓ เมตร ยาว ๗๐๐ เมตร ลึก ๒ เมตร	-	๕๐,๐๐๐	-	-	-	จำนวน โครงการที่ ขุดลอกฯ	ทำให้ลำเหมือง ระบายน้ำได้ดี และมีน้ำใช้เพื่อ การเกษตร	แผนพัฒนา หมู่บ้าน หมู่ ๓	กองช่าง
๖	โครงการขุดลอกลำเหมือง สาธารณะ สายต้นโพธิ์ ตอนที่ ๑ หมู่ ๓	เพื่อให้การระบาย น้ำใช้เพื่อทำ การเกษตรได้ดี มากขึ้น	ขนาดกว้าง ๓ เมตร ยาว ๑,๐๐๐ เมตร ลึก ๒.๕ เมตร	-	-	๘๐,๐๐๐	-	-	จำนวน โครงการที่ ขุดลอกฯ	ทำให้ลำเหมือง ระบายน้ำได้ดี และมีน้ำใช้เพื่อ การเกษตร	แผนพัฒนา หมู่บ้าน หมู่ ๓	กองช่าง
๗	โครงการขุดลอกลำเหมือง สาธารณะ สายต้นโพธิ์ ตอนที่ ๒ หมู่ ๓	เพื่อให้การระบาย น้ำใช้เพื่อทำ การเกษตรได้ดี มากขึ้น	ขนาดกว้าง ๓ เมตร ยาว ๑,๐๐๐ เมตร ลึก ๒ เมตร	-	๘๐,๐๐๐	-	-	-	จำนวน โครงการที่ ขุดลอกฯ	ทำให้ลำเหมือง ระบายน้ำได้ดี และมีน้ำใช้เพื่อ การเกษตร	แผนพัฒนา หมู่บ้าน หมู่ ๓	กองช่าง

ที่	โครงการ	วัตถุประสงค์	เป้าหมาย (ผลผลิตของ โครงการ)	งบประมาณ					ตัวชี้วัด (KPI)	ผลที่คาดว่าจะ ได้รับ	ที่มาของ โครงการ	หน่วยงาน รับผิดชอบ หลัก
				๒๕๖๖ (บาท)	๒๕๖๗ (บาท)	๒๕๖๘ (บาท)	๒๕๖๙ (บาท)	๒๕๗๐ (บาท)				
๘	โครงการขุดลอกลำเหมือง สาธารณะ ปุ่มเป้ง หมู่ ๓	เพื่อให้การระบาย น้ำใช้เพื่อทำ การเกษตรได้ดี มากขึ้น	ขนาดกว้าง ๒.๕ เมตร ยาว ๒,๐๐๐ เมตร ลึก ๑.๕ เมตร	-	-	๑๔๐,๐๐๐	-	-	จำนวน โครงการที่ ขุดลอกฯ	ทำให้ลำเหมือง ระบายน้ำได้ดี และมีน้ำใช้เพื่อ การเกษตร	แผนพัฒนา หมู่บ้าน หมู่ ๓	กองช่าง
๙	โครงการก่อสร้างถนนหิน คลุกบดอัด เส้นทางลำ เหมืองต้นโพธิ์ตอนสองเลี้ยว ขวาไปยังฝาย คสช. หมู่ ๓	เพื่อให้ประชาชน ได้รับความสะดวก ในการสัญจรและ ขนส่งผลผลิต ทางการเกษตร	ขนาดกว้าง ๖ เมตร ยาว ๑,๐๐๐ เมตร หนา ๐.๒๐ เมตร	-	-	-	๑๘๐,๐๐๐	-	จำนวน โครงการที่ ก่อสร้างฯ	ประชาชนได้รับ ความสะดวกใน การสัญจรและ ขนส่งผลผลิต ทางการเกษตร	แผนพัฒนา หมู่บ้าน หมู่ ๓	กองช่าง
๑๐	โครงการก่อสร้างหินคลุกบด อัด บริเวณเส้นเหมืองสามวา ข้าวขาว จนถึงบ้านโป่ง หมู่ ๓	เพื่อให้ประชาชน ได้รับความสะดวก ในการสัญจรและ ขนส่งผลผลิต ทางการเกษตร	ขนาดกว้าง ๖ เมตร ยาว ๑,๐๐๐ เมตร หนา ๐.๒๐ เมตร	-	-	-	-	๑๓๐,๐๐๐	จำนวน โครงการที่ ก่อสร้างฯ	ประชาชนได้รับ ความสะดวกใน การสัญจรและ ขนส่งผลผลิต ทางการเกษตร	แผนพัฒนา หมู่บ้าน หมู่ ๓	กองช่าง
๑๑	โครงการขุดลอกลำเหมือง สาธารณะ บริเวณข้าง โรงเรียนบ้านฮ่องแ่ หมู่ ๔	เพื่อให้การระบาย น้ำใช้เพื่อทำ การเกษตรได้ดี มากขึ้น	ขนาดกว้าง ๔.๐๐ เมตร ยาว ๑,๐๐๐ เมตร ลึก ๒.๐๐ เมตร	๑๐๐,๐๐๐	-	-	-	-	จำนวน โครงการที่ ขุดลอกฯ	ทำให้ลำเหมือง ระบายน้ำได้ดี และมีน้ำใช้เพื่อ การเกษตร	แผนพัฒนา หมู่บ้าน หมู่ ๔	กองช่าง

ที่	โครงการ	วัตถุประสงค์	เป้าหมาย (ผลผลิตของ โครงการ)	งบประมาณ					ตัวชี้วัด (KPI)	ผลที่คาดว่าจะ ได้รับ	ที่มาของ โครงการ	หน่วยงาน รับผิดชอบ หลัก
				๒๕๖๖ (บาท)	๒๕๖๗ (บาท)	๒๕๖๘ (บาท)	๒๕๖๙ (บาท)	๒๕๗๐ (บาท)				
๑๒	โครงการขุดลอกลำเหมือง สาธารณะ บริเวณด้านหน้า อบต.ห้วยไคร้ หมู่ ๔	เพื่อให้การระบาย น้ำใช้เพื่อทำ การเกษตรได้ดี มากขึ้น	ขนาดกว้าง ๒.๐๐ เมตร ยาว ๑,๑๐๐ เมตร ลึก ๑.๓๐ เมตร	๑๐๐,๐๐๐	-	-	-	-	จำนวน โครงการที่ ขุดลอกฯ	ทำให้ลำเหมือง ระบายน้ำได้ดี และมีน้ำใช้เพื่อ การเกษตร	แผนพัฒนา หมู่บ้าน หมู่ ๔	กองช่าง
๑๓	โครงการขุดลอกลำเหมือง สาธารณะ เส้นน้ำสุสาน บ้านฮ่องแฮ หมู่ ๔	เพื่อให้การระบาย น้ำใช้เพื่อทำ การเกษตรได้ดี มากขึ้น	ขนาดกว้าง ๓.๐๐ เมตร ยาว ๑,๘๐๐ เมตร ลึก ๑.๕๐ เมตร	๑๘๐,๐๐๐	-	-	-	-	จำนวน โครงการที่ ขุดลอกฯ	ทำให้ลำเหมือง ระบายน้ำได้ดี และมีน้ำใช้เพื่อ การเกษตร	แผนพัฒนา หมู่บ้าน หมู่ ๔	กองช่าง
๑๔	โครงการขุดลอกลำเหมือง สาธารณะทรายหลวง หมู่ ๔	เพื่อให้การระบาย น้ำใช้เพื่อทำ การเกษตรได้ดี มากขึ้น	ขนาดกว้าง ๒.๐๐ เมตร ยาว ๘๐๐ เมตร ลึก ๑.๒๐ เมตร	-	๔๐,๐๐๐	-	-	-	จำนวน โครงการที่ ขุดลอกฯ	ทำให้ลำเหมือง ระบายน้ำได้ดี และมีน้ำใช้เพื่อ การเกษตร	แผนพัฒนา หมู่บ้าน หมู่ ๔	กองช่าง
๑๕	โครงการขุดลอกลำเหมือง สาธารณะ บริเวณข้าง โรงเรียนบ้านฮ่องแฮ (ทิศตะวันออก) หมู่ ๔	เพื่อให้การระบาย น้ำใช้เพื่อทำ การเกษตรได้ดี มากขึ้น	ขนาดกว้าง ๒.๐๐ เมตร ยาว ๑,๐๐๐ เมตร ลึก ๑.๒๐ เมตร	-	๕๐,๐๐๐	-	-	-	จำนวน โครงการที่ ขุดลอกฯ	ทำให้ลำเหมือง ระบายน้ำได้ดี และมีน้ำใช้เพื่อ การเกษตร	แผนพัฒนา หมู่บ้าน หมู่ ๔	กองช่าง

ที่	โครงการ	วัตถุประสงค์	เป้าหมาย (ผลผลิตของ โครงการ)	งบประมาณ					ตัวชี้วัด (KPI)	ผลที่คาดว่าจะ ได้รับ	ที่มาของ โครงการ	หน่วยงาน รับผิดชอบ หลัก
				๒๕๖๖ (บาท)	๒๕๖๗ (บาท)	๒๕๖๘ (บาท)	๒๕๖๙ (บาท)	๒๕๗๐ (บาท)				
๑๖	โครงการขุดเจาะบ่อบาดาล หมู่ ๔	เพื่อแก้ไขและ บรรเทาความ เดือดร้อนของ ประชาชนและลด ความเสี่ยงจากภัย แล้ง	ขุดเจาะบ่อบาดาล จำนวน ๑ บ่อ ลึก ๘๐ เมตร	๒๘๐,๐๐๐	-	-	-	-	จำนวน โครงการที่ ขุดเจาะฯ	ประชาชนมีน้ำ อุปโภค/บริโภค และน้ำเพื่อ การเกษตรอย่าง เพียงพอ	แผนพัฒนา หมู่บ้าน หมู่ ๔	กองช่าง
๑๗	โครงการขุดลอกลำเหมือง สาธารณะ เส้นทางสุสานคริสต์ หมู่ ๔	เพื่อให้การระบาย น้ำใช้เพื่อทำ การเกษตรได้ดี มากขึ้น	ขนาดกว้าง ๒.๐๐ เมตร ยาว ๑,๐๐๐ เมตร ลึก ๑.๓๐ เมตร	-	๕๐,๐๐๐	-	-	-	จำนวน โครงการที่ ขุดลอกฯ	ทำให้ลำเหมือง ระบายน้ำได้ดี และมีน้ำใช้เพื่อ การเกษตร	แผนพัฒนา หมู่บ้าน หมู่ ๔	กองช่าง
๑๘	โครงการขุดเจาะบ่อบาดาล หมู่ ๔	เพื่อแก้ไขและ บรรเทาความ เดือดร้อนของ ประชาชนและลด ความเสี่ยงจากภัย แล้ง	ขุดเจาะบ่อบาดาล จำนวน ๑ บ่อ ลึก ๑๐๐ เมตร	-	-	๓๐๐,๐๐๐	-	-	จำนวน โครงการที่ ขุดเจาะฯ	ประชาชนมีน้ำ อุปโภค/บริโภค และน้ำเพื่อ การเกษตรอย่าง เพียงพอ	แผนพัฒนา หมู่บ้าน หมู่ ๔	กองช่าง
๑๙	โครงการขุดลอกลำเหมือง สาธารณะ บริเวณลำเหมือง กลางบ้าน หมู่ ๔	เพื่อให้การระบาย น้ำใช้เพื่อทำ การเกษตรได้ดี มากขึ้น	ขนาดกว้าง ๒.๐๐ เมตร ยาว ๑,๐๐๐ เมตร ลึก ๑.๓๐ เมตร	-	-	๕๐,๐๐๐	-	-	จำนวน โครงการที่ ขุดลอกฯ	ทำให้ลำเหมือง ระบายน้ำได้ดี และมีน้ำใช้เพื่อ การเกษตร	แผนพัฒนา หมู่บ้าน หมู่ ๔	กองช่าง

ที่	โครงการ	วัตถุประสงค์	เป้าหมาย (ผลผลิตของ โครงการ)	งบประมาณ					ตัวชี้วัด (KPI)	ผลที่คาดว่าจะ ได้รับ	ที่มาของ โครงการ	หน่วยงาน รับผิดชอบ หลัก
				๒๕๖๖ (บาท)	๒๕๖๗ (บาท)	๒๕๖๘ (บาท)	๒๕๖๙ (บาท)	๒๕๗๐ (บาท)				
๒๐	โครงการก่อสร้างถนน หินคลุกบดอัด สายข้าง ลำเหมืองตาดาย่า ทางทิศตะวันออก หมู่ ๔	เพื่อให้ประชาชน ได้รับความสะดวก ในการสัญจรและ ขนส่งผลผลิต ทางการเกษตร	ขนาดกว้าง ๓.๕๐ เมตร ยาว ๑,๓๐๐ เมตร หนา ๐.๑๐ เมตร	-	-	-	๕๐๐,๐๐๐	-	จำนวน โครงการที่ ก่อสร้างฯ	ประชาชนได้รับ ความสะดวกใน การสัญจรและ ขนส่งผลผลิต ทางการเกษตร	แผนพัฒนา หมู่บ้าน หมู่ ๔	กองช่าง
๒๑	โครงการก่อสร้างฝายชะลอ น้ำ คสล. บริเวณลำเหมือง ตาดาย่า หมู่ ๔	เพื่อให้มีแหล่งกัก เก็บน้ำไว้ในฤดู แล้ง และมีน้ำไว้ใช้ อุปโภค บริโภค และเกษตรกรรม	ขนาดกว้าง ๒ เมตร ยาว ๘ เมตร สูง ๒ เมตร	-	-	-	-	๒๐๐,๐๐๐	จำนวน โครงการที่ ก่อสร้างฯ	เกษตรกรมีน้ำใช้ ตลอดฤดูกาล ทำนา	แผนพัฒนา หมู่บ้าน หมู่ ๔	กองช่าง
๒๒	โครงการก่อสร้างฝายชะลอ น้ำ คสล. สีแยกนาปาง หมู่ ๕	เพื่อให้มีแหล่งกัก เก็บน้ำไว้ในฤดู แล้ง และมีน้ำไว้ใช้ อุปโภค บริโภค และเกษตรกรรม	ฝายชะลอน้ำ ขนาด กว้าง ๔ เมตร ยาว ๖ เมตร ลึก ๒ เมตร	๒๕๐,๐๐๐	-	-	-	-	จำนวน โครงการที่ ก่อสร้างฯ	เกษตรกรมีน้ำใช้ ตลอดฤดูกาลทำ นา	แผนพัฒนา หมู่บ้าน หมู่ ๕	กองช่าง
๒๓	โครงการก่อสร้างฝายชะลอ น้ำ คสล. (เส้นข้างศูนย์ฮือชูชู) หมู่ ๕	เพื่อให้มีแหล่งกัก เก็บน้ำไว้ในฤดู แล้ง และมีน้ำไว้ใช้ อุปโภค บริโภค และเกษตรกรรม	ฝายชะลอน้ำ ขนาดกว้าง ๔ เมตร ยาว ๖ เมตร สูง ๒ เมตร	๒๕๐,๐๐๐	-	-	-	-	จำนวน โครงการที่ ก่อสร้างฯ	เกษตรกรมีน้ำใช้ ตลอดฤดูกาล ทำนา	แผนพัฒนา หมู่บ้าน หมู่ ๕	กองช่าง

ที่	โครงการ	วัตถุประสงค์	เป้าหมาย (ผลผลิตของ โครงการ)	งบประมาณ					ตัวชี้วัด (KPI)	ผลที่คาดว่าจะ ได้รับ	ที่มาของ โครงการ	หน่วยงาน รับผิดชอบ หลัก
				๒๕๖๖ (บาท)	๒๕๖๗ (บาท)	๒๕๖๘ (บาท)	๒๕๖๙ (บาท)	๒๕๗๐ (บาท)				
๒๔	โครงการขุดลอกลำเหมือง สาธารณะสี่แยกนาปาง หมู่ ๕	เพื่อให้การระบาย น้ำใช้เพื่อทำ การเกษตรได้ดี มากขึ้น	ลำเหมืองกว้าง ๒ เมตร ยาว ๓,๐๐๐ เมตร ลึก ๑.๕ เมตร	-	-	๓๐๐,๐๐๐	-	-	จำนวน โครงการที่ ขุดลอกฯ	ทำให้ลำเหมือง ระบายน้ำได้ดี และมีน้ำใช้เพื่อ การเกษตร	แผนพัฒนา หมู่บ้าน หมู่ ๕	กองช่าง
๒๕	โครงการก่อสร้างฝายชะลอ น้ำ คสล. บริเวณข้างโรงฆ่า สัตว์ (เอกชน) หมู่ ๕	เพื่อให้มีแหล่งกัก เก็บน้ำไว้ในฤดู แล้ง และมีน้ำไว้ใช้ อุปโภค บริโภค และเกษตรกรรม	ฝายชะลอน้ำ ขนาดกว้าง ๔ เมตร ยาว ๖ เมตร สูง ๒ เมตร	-	-	-	-	๒๕๐,๐๐๐	จำนวน โครงการที่ ก่อสร้างฯ	เกษตรกรรมน้ำ ใช้ตลอดฤดูกาล ทำนา	แผนพัฒนา หมู่บ้าน หมู่ ๕	กองช่าง
๒๖	โครงการขุดเจาะบ่อบาดาล เพื่อการเกษตรพร้อมติดตั้ง เสมิร์ธคูدن้า หมู่ ๖	เพื่อแก้ไขและ บรรเทาความ เดือดร้อนของ ประชาชนและลด ความเสี่ยงจากภัย แล้ง	ขุดเจาะบ่อ บาดาล จำนวน ๑ จุด ลึก ๑๔๐ เมตร	๓๐๐,๐๐๐	-	-	-	-	จำนวน โครงการที่ ขุดเจาะฯ	ประชาชนมีน้ำ อุปโภค/บริโภค อย่างเพียงพอ	แผนพัฒนา หมู่บ้าน หมู่ ๖	กองช่าง
๒๗	โครงการขุดลอกคลองไส้ไก่ หมู่ ๘	เพื่อให้การพัฒนา รูปแบบการ จัดการน้ำใช้เพื่อ ทำการเกษตรให้ ได้ดีมากขึ้น	ขุดลอกคลอง ไส้ไก่ ขนาด ปากกว้าง ๑.๐๐ เมตร ยาว ๓,๒๐๐ เมตร ลึก ๑.๐๐ เมตร	๕๐,๐๐๐	-	-	-	-	ร้อยละ ๘๐ ไม่มีการตื่น เงิน	ทำให้ลำเหมือง ระบายน้ำได้ดี และมีน้ำใช้เพื่อ การเกษตร	แผนพัฒนา หมู่บ้าน หมู่ ๘	กองช่าง

ที่	โครงการ	วัตถุประสงค์	เป้าหมาย (ผลผลิตของ โครงการ)	งบประมาณ					ตัวชี้วัด (KPI)	ผลที่คาดว่าจะ ได้รับ	ที่มาของ โครงการ	หน่วยงาน รับผิดชอบ หลัก
				๒๕๖๖ (บาท)	๒๕๖๗ (บาท)	๒๕๖๘ (บาท)	๒๕๖๙ (บาท)	๒๕๗๐ (บาท)				
๒๘	โครงการขุดลอกหนองน้ำ สาธารณะ บริเวณฉาบนกิจ สถานบ้านสันติดีไม้ ม.๘	เพื่อเพิ่ม ประสิทธิภาพใน การกักเก็บน้ำไว้ใน ในพื้นที่ทำ การเกษตรนอก เขตชลประทาน และเป็นแหล่งกัก เก็บน้ำไว้ในช่วง ฤดูแล้ง	ขนาดกว้าง ๔๕ เมตร ยาว ๘๘ เมตร ขุดลึกจาก ระดับดินเดิม ห้องอ่างเดิม ลึก ๔ เมตร หรือปริมาณ ดินขุดไม่น้อย กว่า ๑๐,๙๗๒ ลบ.ม.	๔๕๐,๐๐๐	-	-	-	-	จำนวน โครงการที่ ขุดลอกฯ	สามารถ แก้ปัญหาภัย แล้งในพื้นที่ และเพิ่มผลิต ทางการเกษตร	แผนพัฒนา หมู่บ้าน หมู่ ๘	กองช่าง
๒๙	โครงการปรับปรุงระบบน้ำ บาดาลเพื่อการเกษตร หมู่ ๘	เพื่อแก้ไขปัญหา น้ำขาดแคลนใน ฤดูแล้ง	ปรับปรุงระบบ น้ำบาดาล	-	๓๐๐,๐๐๐	-	-	-	จำนวน โครงการที่ ปรับปรุงฯ	เกษตรกรมีน้ำ ใช้ตลอดฤดูกาล ทำนา	แผนพัฒนา หมู่บ้าน หมู่ ๘	กองช่าง
๓๐	โครงการก่อสร้างฝายแบ่งน้ำ คสล. บริเวณแยกต้นโพธิ์ หมู่ ๘	เพื่อให้มีแหล่งกัก เก็บน้ำไว้ในฤดู แล้ง และมีน้ำไว้ใช้ อุปโภค บริโภค และเกษตรกรรม	ขนาดกว้าง ๓ เมตร ยาว ๓ เมตร สูง ๑.๕๐ เมตร	-	๒๐๐,๐๐๐	-	-	-	จำนวน โครงการที่ ก่อสร้างฯ	เกษตรกรมีน้ำ ใช้ตลอดฤดูกาล ทำนา	แผนพัฒนา หมู่บ้าน หมู่ ๘	กองช่าง
๓๑	โครงการซ่อมแซมผิวจราจร ถนนหินคลุกบดอัด เส้นข้าง ลำเหมืองทรายน้อย สาย ๔ หมู่ ๘	เพื่อให้เกษตรกรมี เส้นทางสัญจรที่ ปลอดภัย	กว้าง ๔ เมตร ยาว ๑,๕๐๐ เมตร หนา ๐.๒๐ เมตร	-	-	๙๐๐,๐๐๐	-	-	จำนวน โครงการที่ ซ่อมแซมฯ	เกษตรกรสัญจร ด้วยความ ปลอดภัย	แผนพัฒนา หมู่บ้าน หมู่ ๘	กองช่าง

ที่	โครงการ	วัตถุประสงค์	เป้าหมาย (ผลผลิตของ โครงการ)	งบประมาณ					ตัวชี้วัด (KPI)	ผลที่คาดว่าจะ ได้รับ	ที่มาของ โครงการ	หน่วยงาน รับผิดชอบ หลัก
				๒๕๖๖ (บาท)	๒๕๖๗ (บาท)	๒๕๖๘ (บาท)	๒๕๖๙ (บาท)	๒๕๗๐ (บาท)				
๓๒	โครงการขุดลอกลำเหมือง ทรายน้อย หมู่ ๘	เพื่อให้การระบาย น้ำใช้เพื่อทำ การเกษตรได้ดี มากขึ้น	ขนาดกว้าง ๔.๐๐ เมตร ยาว ๑,๕๐๐ เมตร ลึก ๑.๕๐ เมตร	-	-	๑๒๐,๐๐๐	-	-	จำนวน โครงการที่ ขุดลอกฯ	ทำให้ลำเหมือง ระบายน้ำได้ดี และมีน้ำใช้เพื่อ การเกษตร	แผนพัฒนา หมู่บ้าน หมู่ ๘	กองช่าง
๓๓	โครงการซ่อมแซมผิวจราจร ถนนหินคลุกบดอัด เส้นข้าง ลำเหมือง สายที่ ๒ หมู่ ๘	เพื่อให้เกษตรกรมี เส้นทางสัญจรที่ ปลอดภัย	กว้าง ๔ เมตร ยาว ๑,๕๐๐ เมตร หนา ๐.๒๐ เมตร	-	-	-	๙๐๐,๐๐๐	-	จำนวน โครงการที่ ซ่อมแซมฯ	เกษตรกรสัญจร ด้วยความ ปลอดภัย	แผนพัฒนา หมู่บ้าน หมู่ ๘	กองช่าง
๓๔	โครงการขุดลอกลำเหมือง สายที่ ๑ หมู่ ๘	เพื่อให้การระบาย น้ำใช้เพื่อทำ การเกษตรได้ดี มากขึ้น	ขนาดกว้าง ๒ เมตร ยาว ๑,๘๐๐ เมตร ลึก ๑.๕๐ เมตร	-	-	-	๘๕,๐๐๐	-	จำนวน โครงการที่ ขุดลอกฯ	ทำให้ลำเหมือง ระบายน้ำได้ดี และมีน้ำใช้เพื่อ การเกษตร	แผนพัฒนา หมู่บ้าน หมู่ ๘	กองช่าง
๓๕	โครงการขุดลอกลำเหมือง สาธารณะป่ง หมู่ ๘	เพื่อให้การระบาย น้ำใช้เพื่อทำ การเกษตรได้ดี มากขึ้น	ขนาดกว้าง ๔ เมตร ยาว ๓,๐๐๐ เมตร ลึก ๒ เมตร	-	-	-	๒๕๐,๐๐๐	-	จำนวน โครงการที่ ขุดลอกฯ	ทำให้ลำเหมือง ระบายน้ำได้ดี และมีน้ำใช้เพื่อ การเกษตร	แผนพัฒนา หมู่บ้าน หมู่ ๘	กองช่าง

ที่	โครงการ	วัตถุประสงค์	เป้าหมาย (ผลผลิตของ โครงการ)	งบประมาณ					ตัวชี้วัด (KPI)	ผลที่คาดว่าจะ ได้รับ	ที่มาของ โครงการ	หน่วยงาน รับผิดชอบ หลัก
				๒๕๖๖ (บาท)	๒๕๖๗ (บาท)	๒๕๖๘ (บาท)	๒๕๖๙ (บาท)	๒๕๗๐ (บาท)				
๓๖	โครงการติดตั้งระบบไฟฟ้าพลังงานแสงอาทิตย์ (โซลาร์เซลล์) ระบบน้ำเพื่อการเกษตร บริเวณฉำปนสถาน หมู่ ๘	เพื่อติดตั้งไฟฟ้าพลังงานแสงอาทิตย์ ลดค่าใช้จ่ายเกี่ยวกับค่าไฟฟ้าในการนำน้ำมาใช้เพื่อการเกษตร	ติดตั้งระบบไฟฟ้าพลังงานแสงอาทิตย์ จำนวน ๒ จุด	-	๒๐๐,๐๐๐	-	-	-	จำนวนโครงการที่ติดตั้งฯ	ทำให้ลดภาระค่าใช้จ่ายและส่งเสริมการใช้พลังงานทดแทนในภาคเกษตร	แผนพัฒนาหมู่บ้าน หมู่ ๘	กองช่าง
๓๗	โครงการก่อสร้างฝายแบ่งน้ำแยกลำเหมืองสายที่ ๑ และฝายที่ ๒ หมู่ ๘	เพื่อให้มีแหล่งกักเก็บน้ำไว้ในฤดูแล้ง และมีน้ำไว้ใช้อุปโภค บริโภค และเกษตรกรรม	กว้าง ๔.๐๐ เมตร ยาว ๓.๐๐ เมตร ลึก ๑.๕๐ เมตร	-	-	-	-	๓๐๐,๐๐๐	จำนวนโครงการที่ก่อสร้างฯ	เกษตรกรมีน้ำใช้ตลอดฤดูกาลทำนา	แผนพัฒนาหมู่บ้าน หมู่ ๘	กองช่าง
๓๘	โครงการก่อสร้างตาดคลองเรียงหินยาแนว คสล. ลำเหมืองสายกลางบ้าน หมู่ ๘	เพื่อแก้ไขปัญหา น้ำกัดเซาะแนวตลิ่ง	ขนาดสูง ๑.๕๐ เมตร ยาว ๑๐๐ เมตร หนา ๐.๔๐ เมตร	-	-	-	-	๓๕๐,๐๐๐	จำนวนโครงการที่ก่อสร้างฯ	ลำเหมืองมีความมั่นคงแข็งแรง	แผนพัฒนาหมู่บ้าน หมู่ ๘	กองช่าง
๓๙	โครงการก่อสร้างฝายชะลอน้ำ คสล. บริเวณลำเหมืองโป่ง หมู่ ๘	เพื่อให้มีแหล่งกักเก็บน้ำไว้ในฤดูแล้ง และมีน้ำไว้ใช้อุปโภค บริโภค และเกษตรกรรม	ขนาดกว้าง ๔.๐๐ เมตร ยาว ๔.๐๐ เมตร ลึก ๒.๐๐ เมตร	-	-	-	-	๓๐๐,๐๐๐	ร้อยละ ๘๐ มีน้ำใช้เพื่อการเกษตร	เกษตรกรมีน้ำใช้ตลอดฤดูกาลทำนา	แผนพัฒนาหมู่บ้าน หมู่ ๘	กองช่าง

ที่	โครงการ	วัตถุประสงค์	เป้าหมาย (ผลผลิตของ โครงการ)	งบประมาณ					ตัวชี้วัด (KPI)	ผลที่คาดว่าจะ ได้รับ	ที่มาของ โครงการ	หน่วยงาน รับผิดชอบ หลัก
				๒๕๖๖ (บาท)	๒๕๖๗ (บาท)	๒๕๖๘ (บาท)	๒๕๖๙ (บาท)	๒๕๗๐ (บาท)				
๔๐	โครงการส่งเสริมทำ การเกษตรอินทรีย์แบบครบ วงจร หมู่ ๙	เพื่อส่งเสริมให้มี การทำดินปลูก การทำเกษตร อินทรีย์	ประชาชน ๓๐ ครัวเรือน / ปี	๑๐,๐๐๐	๑๐,๐๐๐	๑๐,๐๐๐	๑๐,๐๐๐	๑๐,๐๐๐	ร้อยละ ๘๐ สามารถ นำไปใช้ ประโยชน์ ได้	ประชาชนมีดิน ปลูกสำเร็จรูป ไว้ใช้ใน ครัวเรือน	แผนพัฒนา หมู่บ้าน หมู่ ๙	สำนักปลัด
๔๑	โครงการอนุรักษ์ลำน้ำแะ หมู่ ๙	เพื่อเพิ่มประชากร สัตว์ในแหล่งน้ำ	ปลาน้ำจืด จำนวน ๕๐๐ ตัว	-	-	๑๐,๐๐๐	-	-	ร้อยละ ๘๐ มีความ สมดุลของ แหล่งน้ำ เพิ่มมากขึ้น	ลำน้ำแะมีปลา มากขึ้น	แผนพัฒนา หมู่บ้าน หมู่ ๙	กองช่าง

รายละเอียดโครงการพัฒนา
ที่นำมาจากแผนพัฒนาหมู่บ้านและแผนพัฒนาชุมชน (พ.ศ.๒๕๖๖ - ๒๕๗๐)
องค์การบริหารส่วนตำบลห้วยไคร้ อำเภอแม่สาย จังหวัดเชียงราย

- ก. ยุทธศาสตร์จังหวัดเชียงรายที่ ๔ การพัฒนาขีดความสามารถในการแข่งขันด้านการค้า การลงทุนและบริการโลจิสติกส์ เชื่อมโยงกลุ่มจังหวัดกลุ่มอาเซียน+๖ และ GMS
 ข. ยุทธศาสตร์การพัฒนาขององค์การปกครองส่วนท้องถิ่นในเขตจังหวัดเชียงรายที่ ๑ การพัฒนาโครงสร้างพื้นฐานและระบบโลจิสติกส์เชื่อมโยงกลุ่มจังหวัด กลุ่มอาเซียน+๖ และ GMS

๒. ยุทธศาสตร์การพัฒนาโครงสร้างพื้นฐานและระบบสาธารณูปโภค

ที่	โครงการ	วัตถุประสงค์	เป้าหมาย (ผลผลิตของ โครงการ)	งบประมาณ					ตัวชี้วัด (KPI)	ผลที่คาดว่าจะ ได้รับ	ที่มาของ โครงการ	หน่วยงาน รับผิดชอบ หลัก
				๒๕๖๖ (บาท)	๒๕๖๗ (บาท)	๒๕๖๘ (บาท)	๒๕๖๙ (บาท)	๒๕๗๐ (บาท)				
๑	โครงการก่อสร้างถนน คสล. ซอย ๑/๒ หมู่ ๓	เพื่อใช้ในการ สัญจรและขนส่ง ผลผลิตทางการ เกษตร	ขนาดกว้าง ๔ เมตร ยาว ๑๐๐ เมตร หนา ๐.๑๕ เมตร	๒๕๐,๐๐๐	-	-	-	-	จำนวน โครงการที่ ก่อสร้างฯ	การสัญจรไปมา สะดวก ปลอดภัย	แผนพัฒนา หมู่บ้าน หมู่ ๓	กองช่าง
๒	โครงการก่อสร้าง ถนน คสล. ซอย ๓ หมู่ ๓	เพื่อใช้ในการ สัญจรและขนส่ง ผลผลิตทางการ เกษตร	ขนาดกว้าง ๓ เมตร ยาว ๕๐ เมตร หนา ๐.๑๕ เมตร	๑๐๐,๐๐๐	-	-	-	-	จำนวน โครงการที่ ก่อสร้างฯ	การสัญจรไปมา สะดวก ปลอดภัย	แผนพัฒนา หมู่บ้าน หมู่ ๓	กองช่าง
๓	โครงการติดตั้งถังเก็บน้ำ หมู่ ๓	เพื่อใช้กักเก็บน้ำ ในฤดูแล้ง	ขนาด ๒,๐๐๐ ลิตร จำนวน ๔ ชุด	-	-	-	๔๐,๐๐๐	-	จำนวน โครงการ	ประชาชนมีน้ำ ใช้อุปโภค บริโภคอย่าง เพียงพอ	แผนพัฒนา หมู่บ้าน หมู่ ๓	กองช่าง

ที่	โครงการ	วัตถุประสงค์	เป้าหมาย (ผลผลิตของ โครงการ)	งบประมาณ					ตัวชี้วัด (KPI)	ผลที่คาดว่าจะ ได้รับ	ที่มาของ โครงการ	หน่วยงาน รับผิดชอบ หลัก
				๒๕๖๖ (บาท)	๒๕๖๗ (บาท)	๒๕๖๘ (บาท)	๒๕๖๙ (บาท)	๒๕๗๐ (บาท)				
๔	โครงการติดตั้งระบบไฟฟ้า พลังงานแสงอาทิตย์สำหรับ ประปาหมู่บ้าน หมู่ ๓	๑.เพื่อติดตั้งไฟฟ้า พลังงาน แสงอาทิตย์ ๒.เพื่อลด ค่าใช้จ่ายเกี่ยวกับ ไฟฟ้าของประปา หมู่บ้าน	ขนาดกว้าง ๓ เมตร ยาว ๕๐ เมตร หนา ๐.๑๕ เมตร	-	๒๐๐,๐๐๐	-	-	-	จำนวน โครงการที่ ติดตั้งฯ	๑.ประปา หมู่บ้านได้ ปรับเปลี่ยน ระบบไฟฟ้า เป็น ไฟฟ้าพลังงาน แสงอาทิตย์ ๒.ค่าใช้จ่าย เกี่ยวกับไฟฟ้า ของประปา หมู่บ้านลดลง	แผนพัฒนา หมู่บ้าน หมู่ ๓	กองช่าง
๕	โครงการก่อสร้างอาคาร อเนกประสงค์ ๒ ชั้น หมู่ ๓	เพื่อให้มีสถานที่ใช้ การจัดทำกิจกรรม กลุ่มของ ประชาชน	ก่อสร้างอาคาร อเนกประสงค์ ขนาดกว้าง ๘.๒๐ เมตร ยาว ๑๐.๔๐ เมตร สูง ๗ เมตร	-	๑,๐๐๐,๐๐๐	-	-	-	จำนวน โครงการที่ ก่อสร้างฯ	สถานที่ในการ จัดกิจกรรมที่ สะดวกขึ้น	แผนพัฒนา หมู่บ้าน หมู่ ๓	กองช่าง
๖	โครงการก่อสร้างห้องน้ำ สาธารณะ บริเวณฌาปนสถาน หมู่ ๓	๑.เพื่อให้ ประชาชนมี ห้องน้ำสาธารณะ ใช้เพิ่มขึ้น และ สะดวก	ขนาด กว้าง ๑.๕ เมตร ยาว ๑.๕ เมตร สูง ๒.๕ เมตร จำนวน ๔ ห้อง	-	-	๒๕๐,๐๐๐	-	-	จำนวน โครงการที่ ก่อสร้างฯ	ประชาชนมี ห้องน้ำใช้และมี ความสะดวก เพิ่มขึ้น	แผนพัฒนา หมู่บ้าน หมู่ ๓	กองช่าง

ที่	โครงการ	วัตถุประสงค์	เป้าหมาย (ผลผลิตของ โครงการ)	งบประมาณ					ตัวชี้วัด (KPI)	ผลที่คาดว่าจะ ได้รับ	ที่มาของ โครงการ	หน่วยงาน รับผิดชอบ หลัก
				๒๕๖๖ (บาท)	๒๕๖๗ (บาท)	๒๕๖๘ (บาท)	๒๕๖๙ (บาท)	๒๕๗๐ (บาท)				
๗	โครงการปรับปรุงระบบไฟฟ้าสาธารณะ(ไฟกิ่ง) เป็นระบบไฟฟ้าพลังงานแสงอาทิตย์ หมู่ ๓	เพื่อการสัญจรไปมาที่ปลอดภัย ลดอุบัติเหตุ	ปรับปรุงระบบไฟฟ้าพลังงานแสงอาทิตย์ จำนวน ๓๕ จุด	-	-	-	๑๕๐,๐๐๐	-	จำนวนโครงการที่ปรับปรุงฯ	ประชาชนสัญจรไปมาด้วยความสะดวกและปลอดภัย	แผนพัฒนาหมู่บ้าน หมู่ ๓	กองช่าง
๘	โครงการปรับปรุง/ซ่อมแซมหอกระจายข่าวประจำหมู่บ้าน หมู่ ๓	เพื่อดำเนินการปรับปรุง/ซ่อมแซมหอกระจายข่าวหมู่บ้านให้มีสภาพที่ใช้งานได้อย่างปกติ	ปรับปรุง/ซ่อมแซมหอกระจายข่าวหมู่บ้าน ระยะทาง ๒,๘๐๐ เมตร	๒๐๐,๐๐๐	-	-	-	-	จำนวนโครงการที่ปรับปรุงฯ	ประชาชนได้รับทราบข้อมูลข่าวสารต่างๆ จากหอกระจายข่าวที่ได้และครอบคลุม	แผนพัฒนาหมู่บ้าน หมู่ ๓	กองช่าง
๙	โครงการก่อสร้างห้องน้ำสาธารณะ หมู่ ๓	เพื่อให้ประชาชนมีห้องน้ำสาธารณะใช้เพิ่มขึ้น	ขนาดกว้าง ๑.๕๐ เมตร ยาว ๑.๕๐ เมตร สูง ๒.๕๐ เมตร	-	-	-	-	๕๐,๐๐๐	จำนวนโครงการที่ก่อสร้างฯ	ประชาชนมีห้องน้ำใช้และมีความสะดวกเพิ่มขึ้น	แผนพัฒนาหมู่บ้าน หมู่ ๓	กองช่าง
๑๐	โครงการก่อสร้างถนน คสล. ซอย ๑๒ หมู่ ๓	เพื่อใช้ในการสัญจรและขนส่งผลผลิตทางการเกษตร	ขนาดกว้าง ๓ เมตร ยาว ๕๐ เมตร หนา ๐.๑๕ เมตร	-	-	-	๑๐๐,๐๐๐	-	จำนวนโครงการที่ก่อสร้างฯ	การสัญจรไปมาสะดวกปลอดภัย	แผนพัฒนาหมู่บ้าน หมู่ ๓	กองช่าง

ที่	โครงการ	วัตถุประสงค์	เป้าหมาย (ผลผลิตของ โครงการ)	งบประมาณ					ตัวชี้วัด (KPI)	ผลที่คาดว่าจะ ได้รับ	ที่มาของ โครงการ	หน่วยงาน รับผิดชอบ หลัก
				๒๕๖๖ (บาท)	๒๕๖๗ (บาท)	๒๕๖๘ (บาท)	๒๕๖๙ (บาท)	๒๕๗๐ (บาท)				
๑๑	โครงการก่อสร้างอาคาร ลานอเนกประสงค์ คสล. (หมู่ ๓)	เพื่อให้มีสถานที่ใช้ การจัดทำกิจกรรม กลุ่มของ ประชาชน	กว้าง ๘ เมตร ยาว ๑๒.๒๐ เมตร	-	-	-	๑๐๐,๐๐๐	-	จำนวน โครงการที่ ก่อสร้างฯ	สถานที่ในการ จัดกิจกรรมที่ สะดวกขึ้น	แผนพัฒนา หมู่บ้าน หมู่ ๓	กองช่าง
๑๒	โครงการก่อสร้างรางระบาย น้ำ คสล. ถนนฝั่งตะวันตก ตัวยู หมู่ ๓	๑.เพื่อแก้ไขปัญหาน้ำ ท่วมขังในพื้นที่ ๒.เพื่อให้การ ระบายน้ำมีความ สะดวกมากขึ้น	กว้าง ๐.๕๐ เมตร ลึก ๐.๕๐ เมตร ยาว ๓๐๐ เมตร	-	-	-	-	๙๐๐,๐๐๐	จำนวน โครงการที่ ก่อสร้างฯ	แก้ไขปัญหาน้ำ ท่วมขังในพื้นที่ การระบายน้ำ เป็นไปอย่าง สะดวก	แผนพัฒนา หมู่บ้าน หมู่ ๓	กองช่าง
๑๓	โครงการก่อสร้างราวกันตก บริเวณไหล่ทางลำเหมืองตา หย่า หมู่ ๔ เชื่อมไปยัง บ้านสันติดีไม้ หมู่ ๘	เพื่อป้องกัน อุบัติเหตุจากการ ขับขี่	ขนาดสูง ๐.๘๐ เมตร ยาว ๑,๐๐๐ เมตร	๕๐๐,๐๐๐	-	-	-	-	จำนวน โครงการที่ ก่อสร้างฯ	มีความปลอดภัย ในการสัญจรไป มา	แผนพัฒนา หมู่บ้าน หมู่ ๔	กองช่าง
๑๔	โครงการก่อสร้างวางท่อ ระบายน้ำ คสล. พร้อม บ่อพัก ตอน ๓ หมู่ ๔	๑.เพื่อแก้ไขปัญหาน้ำ ท่วมขังในพื้นที่ ๒.เพื่อให้การ ระบายน้ำมีความ สะดวกมากขึ้น	ขนาดกว้าง ๑ เมตร ยาว ๕๐๐ เมตร สูง ๑ เมตร	-	๓๐๐,๐๐๐	-	-	-	จำนวน โครงการที่ ก่อสร้างฯ	แก้ไขปัญหาน้ำ ท่วมขังในพื้นที่ การระบายน้ำ เป็นไปอย่าง สะดวก	แผนพัฒนา หมู่บ้าน หมู่ ๔	กองช่าง
๑๕	โครงการก่อสร้างถนน คสล. เส้นทางเข้าสู่สานคริสต์ หมู่ ๔	เพื่อให้เกิดความ ปลอดภัยในการ สัญจรใช้เส้นทาง	ขนาดกว้าง ๔ เมตร ยาว ๘๕ เมตร หนา ๐.๑๕ เมตร	-	๒๐๐,๐๐๐	-	-	-	จำนวน โครงการที่ ก่อสร้างฯ	ผู้สัญจรใช้ เส้นทางมีความ ปลอดภัยในชีวิต และทรัพย์สิน	แผนพัฒนา หมู่บ้าน หมู่ ๔	กองช่าง

ที่	โครงการ	วัตถุประสงค์	เป้าหมาย (ผลผลิตของ โครงการ)	งบประมาณ					ตัวชี้วัด (KPI)	ผลที่คาดว่าจะ ได้รับ	ที่มาของ โครงการ	หน่วยงาน รับผิดชอบ หลัก
				๒๕๖๖ (บาท)	๒๕๖๗ (บาท)	๒๕๖๘ (บาท)	๒๕๖๙ (บาท)	๒๕๗๐ (บาท)				
๑๖	โครงการก่อสร้างถนน คสล. ซอย ๓ หมู่ ๔	เพื่อให้เกิดความ ปลอดภัยในการ สัญจรใช้เส้นทาง	ขนาดกว้าง ๓ เมตร ยาว ๒๗.๘๐ เมตร หนา ๐.๑๕ เมตร	-	-	๕๐,๐๐๐	-	-	จำนวน โครงการที่ ก่อสร้างฯ	ผู้สัญจรใช้ เส้นทางมีความ ปลอดภัยในชีวิต และทรัพย์สิน	แผนพัฒนา หมู่บ้าน หมู่ ๔	กองช่าง
๑๗	โครงการก่อสร้างถนน คสล. ซอย ๑๑/๑ หมู่ ๔	เพื่อให้เกิดความ ปลอดภัยในการ สัญจรใช้เส้นทาง	ขนาดกว้าง ๓ เมตร ยาว ๒๒.๕ เมตร หนา ๐.๑๕ เมตร	-	-	๕๐,๐๐๐	-	-	จำนวน โครงการที่ ก่อสร้างฯ	ผู้สัญจรใช้ เส้นทางมีความ ปลอดภัยในชีวิต และทรัพย์สิน	แผนพัฒนา หมู่บ้าน หมู่ ๔	กองช่าง
๑๘	โครงการก่อสร้างถนน คสล. ซอย ๔ หมู่ ๔	เพื่อให้เกิดความ ปลอดภัยในการ สัญจรใช้เส้นทาง	ขนาดกว้าง ๓.๕ เมตร ยาว ๒๐๐ เมตร หนา ๐.๑๕ เมตร	-	-	-	๕๐๐,๐๐๐	-	จำนวน โครงการที่ ก่อสร้างฯ	ผู้สัญจรใช้ เส้นทางมีความ ปลอดภัยในชีวิต และทรัพย์สิน	แผนพัฒนา หมู่บ้าน หมู่ ๔	กองช่าง
๑๙	โครงการก่อสร้างลาน อเนกประสงค์ คสล. บริเวณ฼าปนสถาน หมู่ ๔	มีลาน อเนกประสงค์ สาธารณะ ประโยชน์	ขนาดกว้าง ๒๐ เมตร ยาว ๓๕ เมตร หนา ๐.๑๐ เมตร	-	-	-	-	๓๐๐,๐๐๐	จำนวน โครงการที่ ก่อสร้างฯ	ประชาชนมีลาน อเนกประสงค์ใช้ และมีความ สะดวกเพิ่มขึ้น	แผนพัฒนา หมู่บ้าน หมู่ ๔	กองช่าง

ที่	โครงการ	วัตถุประสงค์	เป้าหมาย (ผลผลิตของ โครงการ)	งบประมาณ					ตัวชี้วัด (KPI)	ผลที่คาดว่าจะ ได้รับ	ที่มาของ โครงการ	หน่วยงาน รับผิดชอบ หลัก
				๒๕๖๖ (บาท)	๒๕๖๗ (บาท)	๒๕๖๘ (บาท)	๒๕๖๙ (บาท)	๒๕๗๐ (บาท)				
๒๐	โครงการปรับปรุงระบบไฟฟ้าสาธารณะ(ไฟกิ่ง)เป็นระบบไฟฟ้าพลังงานแสงอาทิตย์ (โซลาร์เซลล์) เส้นทางภายในหมู่บ้าน เขื่อม ม.๙	เพื่อการสัญจรไปมา ที่ปลอดภัย ลดการเกิดอุบัติเหตุ	จำนวน ๑๐ จุด ระยะทาง ๘๐๐ เมตร	-	-	-	-	๕๐,๐๐๐	จำนวนโครงการที่ปรับปรุงฯ	ผู้สัญจรใช้เส้นทางมีความปลอดภัยในชีวิตและทรัพย์สิน	แผนพัฒนาหมู่บ้าน หมู่ ๔	กองช่าง
๒๑	โครงการก่อสร้างถนนหินคลุกบดอัด เส้นนาบง ตอน ๒ หมู่ ๕ เขื่อม หมู่ ๘	เพื่อให้มีถนนสัญจรสะดวกปลอดภัย	ถนนหินคลุกบดอัด กว้าง ๖ เมตร ยาว ๕๐๐ เมตร หนา ๐.๒๐ เมตร	๔๕๐,๐๐๐	-	-	-	-	จำนวนโครงการที่ก่อสร้างฯ	ผู้สัญจรใช้เส้นทางมีความปลอดภัยในชีวิตและทรัพย์สิน	แผนพัฒนาหมู่บ้าน หมู่ ๕	กองช่าง
๒๒	โครงการก่อสร้างถนน คสล. ซอย ๘ หมู่ ๕	เพื่อให้เกิดความปลอดภัยในการใช้เส้นทางสัญจร	ถนน คสล. กว้าง ๔ เมตร ยาว ๓๐๐ เมตร หนา ๐.๑๕ เมตร	๖๖๐,๐๐๐	-	-	-	-	จำนวนโครงการที่ก่อสร้างฯ	ผู้สัญจรใช้เส้นทางมีความปลอดภัยในชีวิตและทรัพย์สิน	แผนพัฒนาหมู่บ้าน หมู่ ๕	กองช่าง
๒๓	โครงการก่อสร้างถนน คสล. ซอย ๘ หมู่ ๕	เพื่อให้เกิดความปลอดภัยในการใช้เส้นทางสัญจร	ถนน คสล. กว้าง ๔ เมตร ยาว ๓๐๐ เมตร หนา ๐.๑๕ เมตร	๖๖๐,๐๐๐	-	-	-	-	จำนวนโครงการที่ก่อสร้างฯ	ผู้สัญจรใช้เส้นทางมีความปลอดภัยในชีวิตและทรัพย์สิน	แผนพัฒนาหมู่บ้าน หมู่ ๕	กองช่าง

ที่	โครงการ	วัตถุประสงค์	เป้าหมาย (ผลผลิตของ โครงการ)	งบประมาณ					ตัวชี้วัด (KPI)	ผลที่คาดว่าจะ ได้รับ	ที่มาของ โครงการ	หน่วยงาน รับผิดชอบ หลัก
				๒๕๖๖ (บาท)	๒๕๖๗ (บาท)	๒๕๖๘ (บาท)	๒๕๖๙ (บาท)	๒๕๗๐ (บาท)				
๒๔	โครงการก่อสร้างถนน คสล. ซอย ๗ หมู่ ๕	เพื่อให้เกิดความ ปลอดภัยในการใช้ เส้นทางสัญจร	ถนน คสล. กว้าง ๔ เมตร ยาว ๓๐๐ เมตร หนา ๐.๑๕ เมตร	-	๖๖๐,๐๐๐	-	-	-	จำนวน โครงการที่ ก่อสร้างฯ	ผู้สัญจรใช้ เส้นทางมีความ ปลอดภัยในชีวิต และทรัพย์สิน	แผนพัฒนา หมู่บ้าน หมู่ ๕	กองช่าง
๒๕	โครงการก่อสร้างถนนหิน คลุกบดอัด ซอยสุสาน ๑/๑ หมู่ ๕	เพื่อให้เกิดความ ปลอดภัยในการใช้ เส้นทางสัญจร	ถนนหินคลุก บดอัด กว้าง ๔ เมตร ยาว ๓๐๐ เมตร หนา ๐.๒๐ เมตร	-	-	๑๘๐,๐๐๐	-	-	จำนวน โครงการที่ ก่อสร้างฯ	ผู้สัญจรใช้ เส้นทางมีความ ปลอดภัยในชีวิต และทรัพย์สิน	แผนพัฒนา หมู่บ้าน หมู่ ๕	กองช่าง
๒๖	โครงการก่อสร้างถนนหิน คลุกบดอัด ซอย ๑๓ หมู่ ๕	เพื่อให้เกิดความ ปลอดภัยในการใช้ เส้นทางสัญจร	ถนนหินคลุก บดอัด กว้าง ๔ เมตร ยาว ๔๐๐ เมตร หนา ๐.๒๐ เมตร	-	-	๒๔๐,๐๐๐	-	-	จำนวน โครงการที่ ก่อสร้างฯ	ผู้สัญจรใช้ เส้นทางมีความ ปลอดภัยในชีวิต และทรัพย์สิน	แผนพัฒนา หมู่บ้าน หมู่ ๕	กองช่าง
๒๗	โครงการก่อสร้างถนนหิน คลุกบดอัด ซอย ๑๒ หมู่ ๕	เพื่อให้เกิดความ ปลอดภัยในการใช้ เส้นทางสัญจร	ถนนหินคลุก บดอัด กว้าง ๔ เมตร ยาว ๔๐๐ เมตร หนา ๐.๒๐ เมตร	-	-	๒๔๐,๐๐๐	-	-	จำนวน โครงการที่ ก่อสร้างฯ	ผู้สัญจรใช้ เส้นทางมีความ ปลอดภัยในชีวิต และทรัพย์สิน	แผนพัฒนา หมู่บ้าน หมู่ ๕	กองช่าง

ที่	โครงการ	วัตถุประสงค์	เป้าหมาย (ผลผลิตของ โครงการ)	งบประมาณ					ตัวชี้วัด (KPI)	ผลที่คาดว่าจะ ได้รับ	ที่มาของ โครงการ	หน่วยงาน รับผิดชอบ หลัก
				๒๕๖๖ (บาท)	๒๕๖๗ (บาท)	๒๕๖๘ (บาท)	๒๕๖๙ (บาท)	๒๕๗๐ (บาท)				
๒๘	โครงการก่อสร้างถนน คสล. ซอย ๙/๑ หมู่ ๕	เพื่อให้เกิดความ ปลอดภัยในการใช้ เส้นทางสัญจร	ถนน คสล. กว้าง ๓ เมตร ยาว ๑๐๐ เมตร หนา ๐.๑๕เมตร	-	-	๑๘๐,๐๐๐	-	-	จำนวน โครงการที่ ก่อสร้างฯ	ผู้สัญจรใช้ เส้นทางมีความ ปลอดภัยในชีวิต และทรัพย์สิน	แผนพัฒนา หมู่บ้าน หมู่ ๕	กองช่าง
๒๙	โครงการก่อสร้างถนน คสล. ซอย ๙/๒ หมู่ ๕	เพื่อให้เกิดความ ปลอดภัยในการใช้ เส้นทางสัญจร	ถนน คสล. กว้าง ๓ เมตร ยาว ๑๒๐ เมตร หนา ๐.๑๕เมตร	-	-	๒๐๐,๐๐๐	-	-	จำนวน โครงการที่ ก่อสร้างฯ	ผู้สัญจรใช้ เส้นทางมีความ ปลอดภัยในชีวิต และทรัพย์สิน	แผนพัฒนา หมู่บ้าน หมู่ ๕	กองช่าง
๓๐	โครงการขุดลอกอ่างเก็บ น้ำดิบ ระบบประปาหมู่บ้าน	เพื่อประโยชน์ใน การใช้เป็นแหล่ง น้ำด้านการ อุปโภค และ บริโภค	อ่างเก็บน้ำดิบ กว้าง ๒๐ เมตร ยาว ๓๐ เมตร ลึก ๔ เมตร	-	-	๕๐,๐๐๐	-	-	จำนวน โครงการที่ ขุดลอกฯ	เพิ่มปริมาณน้ำ เก็บกักสำหรับ การอุปโภคและ บริโภค	แผนพัฒนา หมู่บ้าน หมู่ ๕	กองช่าง
๓๑	โครงการปรับปรุงระบบท่อ ประปาหมู่บ้าน หมู่ ๕	เพื่อให้มีน้ำอุปโภค บริโภค ที่สะอาด ใช้ตลอดทั้งปี	ปรับปรุงระบบ ท่อส่งประปา หมู่บ้าน	-	-	๕๐๐,๐๐๐	-	-	จำนวน โครงการที่ ปรับปรุงฯ	ประชาชนมีน้ำ เพื่อการอุปโภค บริโภค ตลอดทั้งปี	แผนพัฒนา หมู่บ้าน หมู่ ๕	กองช่าง
๓๒	โครงการก่อสร้างถนน คสล. ซอย ๗/๑ หมู่ ๕	เพื่อให้เกิดความ ปลอดภัยในการใช้ เส้นทางสัญจร	กว้าง ๔ เมตร ยาว ๒๐๐ เมตร หนา ๐.๑๕เมตร	-	-	-	๔๕๐,๐๐๐	-	จำนวน โครงการที่ ก่อสร้างฯ	ผู้สัญจรใช้ เส้นทางมีความ ปลอดภัยในชีวิต และทรัพย์สิน	แผนพัฒนา หมู่บ้าน หมู่ ๕	กองช่าง

ที่	โครงการ	วัตถุประสงค์	เป้าหมาย (ผลผลิตของ โครงการ)	งบประมาณ					ตัวชี้วัด (KPI)	ผลที่คาดว่าจะ ได้รับ	ที่มาของ โครงการ	หน่วยงาน รับผิดชอบ หลัก
				๒๕๖๖ (บาท)	๒๕๖๗ (บาท)	๒๕๖๘ (บาท)	๒๕๖๙ (บาท)	๒๕๗๐ (บาท)				
๓๓	โครงการก่อสร้างถนนหิน คลุกบดอัด ถนนเส้นข้างหนองน้ำ สาธารณะ ทิศใต้ หมู่ ๕	เพื่อให้เกิดความ ปลอดภัยในการใช้ เส้นทางสัญจร	ถนนหินคลุก บดอัด กว้าง ๔ เมตร ยาว ๕๐๐ เมตร หนา ๐.๒๐ เมตร	-	-	-	๓๐๐,๐๐๐	-	จำนวน โครงการที่ ก่อสร้างฯ	ผู้สัญจรใช้ เส้นทางมีความ ปลอดภัยในชีวิต และทรัพย์สิน	แผนพัฒนา หมู่บ้าน หมู่ ๕	กองช่าง
๓๔	โครงการก่อสร้างถนนหิน คลุกบดอัด ถนนเส้นข้างหนองน้ำ สาธารณะ ทิศเหนือ หมู่ ๕	เพื่อให้เกิดความ ปลอดภัยในการใช้ เส้นทางสัญจร	ถนนหินคลุก บดอัด กว้าง ๔ เมตร ยาว ๕๐๐ เมตร หนา ๐.๒๐ เมตร	-	-	-	๕๐๐,๐๐๐	-	จำนวน โครงการที่ ก่อสร้างฯ	ผู้สัญจรใช้ เส้นทางมีความ ปลอดภัยในชีวิต และทรัพย์สิน	แผนพัฒนา หมู่บ้าน หมู่ ๕	กองช่าง
๓๕	โครงการก่อสร้างถนน คสล. ซอย ๗/๒ หมู่ ๕	เพื่อให้เกิดความ ปลอดภัยในการใช้ เส้นทางสัญจร	ถนน คสล. กว้าง ๔ เมตร ยาว ๒๐๐ เมตร หนา ๐.๑๕ เมตร	-	-	-	๔๕๐,๐๐๐	-	จำนวน โครงการที่ ก่อสร้างฯ	ผู้สัญจรใช้ เส้นทางมีความ ปลอดภัยในชีวิต และทรัพย์สิน	แผนพัฒนา หมู่บ้าน หมู่ ๕	กองช่าง
๓๖	โครงการก่อสร้างอาคาร อเนกประสงค์ บริเวณสุสาน หมู่ ๕	เพื่อให้งาน สาธารณะ ประโยชน์แก่ ประชาชนใน หมู่บ้าน	กว้าง ๖ เมตร ยาว ๑๖ เมตร สูง ๗.๕ เมตร	-	-	-	๓๐๐,๐๐๐	-	จำนวน โครงการที่ ก่อสร้างฯ	มีอาคาร อเนกประสงค์ให้ ประชาชนได้ใช้ ประโยชน์ ร่วมกัน	แผนพัฒนา หมู่บ้าน หมู่ ๕	กองช่าง

ที่	โครงการ	วัตถุประสงค์	เป้าหมาย (ผลผลิตของ โครงการ)	งบประมาณ					ตัวชี้วัด (KPI)	ผลที่คาดว่าจะ ได้รับ	ที่มาของ โครงการ	หน่วยงาน รับผิดชอบ หลัก
				๒๕๖๖ (บาท)	๒๕๖๗ (บาท)	๒๕๖๘ (บาท)	๒๕๖๙ (บาท)	๒๕๗๐ (บาท)				
๓๗	โครงการก่อสร้างถนน คสล. (เส้นหลักหมู่บ้าน) หมู่ ๕	เพื่อให้เกิดความ ปลอดภัยในการใช้ เส้นทางสัญจร	ถนน คสล. กว้าง ๖ เมตร ยาว ๕๐๐ เมตร หนา ๐.๑๕ เมตร	-	-	-	-	๑,๗๐๐,๐๐๐	จำนวน ถนนที่ ดำเนินการ ก่อสร้าง	ผู้สัญจรใช้ เส้นทางมีความ ปลอดภัยในชีวิต และทรัพย์สิน	แผนพัฒนา หมู่บ้าน หมู่ ๕	กองช่าง
๓๘	โครงการก่อสร้างถนน คสล. ซอยสุสาน/๑ หมู่ ๕	เพื่อให้เกิดความ ปลอดภัยในการใช้ เส้นทางสัญจร	ถนน คสล. กว้าง ๔ เมตร ยาว ๓๐๐ เมตร หนา ๐.๑๕ เมตร	-	-	-	-	๖๖๐,๐๐๐	จำนวน โครงการที่ ก่อสร้างฯ	ผู้สัญจรใช้ เส้นทางมีความ ปลอดภัยใน ชีวิตและ ทรัพย์สิน	แผนพัฒนา หมู่บ้าน หมู่ ๕	กองช่าง
๓๙	โครงการปรับปรุงสนามกีฬา และถนนเข้าไปยังสนามกีฬา หมู่ ๕	เพื่อให้ประชาชนมี สถานที่ออกกำลังกาย เพื่อสุขภาพ แข็งแรง	ปรับพื้นที่ด้วย หินคลุกบดอัด ขนาดพื้นที่ กว้าง ๖ เมตร ยาว ๔๐๐ เมตร หนา ๐.๒ เมตร	-	-	-	-	๕๐๐,๐๐๐	จำนวน โครงการที่ ปรับปรุงฯ	ประชาชนมี สถานที่ออก กำลังกาย	แผนพัฒนา หมู่บ้าน หมู่ ๕	กองช่าง
๔๐	โครงการก่อสร้างถนน คสล. ซอย ๑๐ พร้อมเสริมไหล่ ทาง หมู่ ๕	เพื่อให้เกิดความ ปลอดภัยในการใช้ เส้นทางสัญจร	กว้าง ๔ เมตร ยาว ๓๐๐ เมตร หนา ๐.๑๕ เมตร	-	-	-	-	๖๘๐,๐๐๐	จำนวน โครงการที่ ก่อสร้างฯ	ผู้สัญจรใช้ เส้นทางมีความ ปลอดภัยในชีวิต และทรัพย์สิน	แผนพัฒนา หมู่บ้าน หมู่ ๕	กองช่าง

ที่	โครงการ	วัตถุประสงค์	เป้าหมาย (ผลผลิตของ โครงการ)	งบประมาณ					ตัวชี้วัด (KPI)	ผลที่คาดว่าจะ ได้รับ	ที่มาของ โครงการ	หน่วยงาน รับผิดชอบ หลัก
				๒๕๖๖ (บาท)	๒๕๖๗ (บาท)	๒๕๖๘ (บาท)	๒๕๖๙ (บาท)	๒๕๗๐ (บาท)				
๔๑	โครงการก่อสร้างลาน อเนกประสงค์ คสล. บริเวณ ปากทาง ซอย ๙ เชื่อม ซอย ๑๐ หมู่ ๖	เพื่อมีลาน อเนกประสงค์ใช้ ทำประโยชน์เพิ่ม ผิวทางจราจร	ขนาดกว้าง ๒๐ เมตร ยาว ๒๐ เมตร หนา ๐.๑๕ เมตร	๒๕๐,๐๐๐	-	-	-	-	จำนวน โครงการที่ ก่อสร้างฯ	ประชาชนมีลาน อเนกประสงค์ได้ ใช้ประโยชน์การ สัญจรไปมา	แผนพัฒนา หมู่บ้าน หมู่ ๖	กองช่าง
๔๒	โครงการก่อสร้างรางระบาย น้ำ คสล. พร้อม ท่อลอด บริเวณปากทางซอย ๑๒ หมู่ ๖	๑.เพื่อแก้ไขปัญหา น้ำท่วมขังในพื้นที่ ๒.เพื่อให้การ ระบายน้ำมีความ สะดวกมากขึ้น	ขนาดท่อ ๐.๒๐ เมตร ยาว ๖๐เมตร	-	๒๕๐,๐๐๐	-	-	-	จำนวน โครงการที่ ก่อสร้างฯ	๑.ปัญหาน้ำท่วม ขังในพื้นที่ลดลง ๒.ระบบการ รองรับและ ระบายน้ำเป็นไป อย่างสะดวก	แผนพัฒนา หมู่บ้าน หมู่ ๖	กองช่าง
๔๓	โครงการก่อสร้างถังเก็บน้ำ คสล. หมู่ ๖	เพื่อเก็บน้ำไว้ใช้ อุปโภคบริโภค	ขนาดกว้าง ๑๐ เมตร ยาว ๑๐ เมตร สูง ๒ เมตร พร้อม ฝาปิด	-	๒๕๐,๐๐๐	-	-	-	จำนวน โครงการที่ ก่อสร้างฯ	ประชาชนมีน้ำ ใช้อุปโภคบริโภค ภายในหมู่บ้าน	แผนพัฒนา หมู่บ้าน หมู่ ๖	กองช่าง
๔๔	โครงการขยายเขตไฟฟ้า สาธารณะ (ไฟกิ่ง) บริเวณ ซอย ๑๔ หมู่ ๖ เชื่อมไปยัง บ้านสวนป่า หมู่ ๑๔ ต.แม่ฟ้าหลวง	เพื่อให้มีแสงสว่าง ทั่วถึง ลดอุบัติเหตุ สร้าง ความปลอดภัย ในชีวิต และ ทรัพย์สินของ ประชาชน	ติดตั้งไฟฟ้า สาธารณะ ระยะทาง ๕๐๐ เมตร	-	-	๓๐๐,๐๐๐	-	-	จำนวน โครงการ	ผู้สัญจรใช้ เส้นทางมีความ ปลอดภัยในชีวิต และทรัพย์สิน	แผนพัฒนา หมู่บ้าน หมู่ ๖	กองช่าง

ที่	โครงการ	วัตถุประสงค์	เป้าหมาย (ผลผลิตของ โครงการ)	งบประมาณ					ตัวชี้วัด (KPI)	ผลที่คาดว่าจะ ได้รับ	ที่มาของ โครงการ	หน่วยงาน รับผิดชอบ หลัก
				๒๕๖๖ (บาท)	๒๕๖๗ (บาท)	๒๕๖๘ (บาท)	๒๕๖๙ (บาท)	๒๕๗๐ (บาท)				
๔๕	โครงการก่อสร้างอาคาร อเนกประสงค์ หมู่ ๖	เพื่อใช้เป็นสถานที่ สำหรับประชุม และกิจกรรมต่างๆ ของประชาชน	ขนาดกว้าง ๖ เมตร ยาว ๑๒ เมตร สูง ๓.๕ เมตร (เขต อบต.ห้วยไคร้)	-	-	-	-	๓๖๐,๐๐๐	จำนวน โครงการที่ ก่อสร้างฯ	มีอาคารรองรับ การประชุมและ การจัดกิจกรรม ต่างๆ	แผนพัฒนา หมู่บ้าน หมู่ ๖	กองช่าง
๔๖	โครงการขยายถนนดินลูกรัง บดอัด ซอย ๘ หมู่ ๘ เชื่อม ไปยังบ้านป่าบงงาม ตำบล บ้านด้าย หมู่ ๘	เพื่อให้ประชาชนมี ความสะดวก ปลอดภัยในการ สัญจร	กว้าง ๕ เมตร ยาว ๑,๕๐๐ เมตร หนา ๐.๒๐ เมตร	-	๕๐๐,๐๐๐	-	-	-	จำนวน โครงการ	ผู้สัญจรใช้ เส้นทางมีความ ปลอดภัยในชีวิต และทรัพย์สิน	แผนพัฒนา หมู่บ้าน หมู่ ๘	กองช่าง
๔๗	โครงการปรับปรุงผิวจราจร ซอย ๑๔ หมู่ ๘	เพื่อให้ประชาชนมี ความสะดวก ปลอดภัยในการ สัญจร	กว้าง ๕ เมตร ยาว ๔๐๐ เมตร หนา ๐.๐๕ เมตร	-	-	-	-	๘๐๐,๐๐๐	จำนวน โครงการ	ผู้สัญจรใช้ เส้นทางมีความ ปลอดภัยในชีวิต และทรัพย์สิน	แผนพัฒนา หมู่บ้าน หมู่ ๘	กองช่าง
๔๘	โครงการก่อสร้าง/ปรับปรุง อาคารอเนกประสงค์ (หอประชุม) หมู่ ๘	เพื่อปรับปรุง อาคารให้สามารถ ใช้ประโยชน์ ร่วมกัน	ขนาดกว้าง ๘ เมตร ยาว ๑๕ เมตร สูง ๓ เมตร	๕๐๐,๐๐๐	-	-	-	-	จำนวน โครงการที่ ก่อสร้างฯ	อาคารได้มีความ สะดวกและ ปลอดภัยในการ ใช้งานมากขึ้น	แผนพัฒนา หมู่บ้าน หมู่ ๘	กองช่าง
๔๙	โครงการก่อสร้าง/ปรับปรุง ไหล่ทางถนนเฉลิม พระเกียรติฯ หมู่ ๘	เพื่อให้เกิดความ ปลอดภัยในการใช้ เส้นทางสัญจร	ขนาดกว้าง ๐.๕๐ เมตร ยาว ๑,๖๘๐ เมตร หนา ๐.๒๐ เมตร	-	๑๐๐,๐๐๐	-	-	-	จำนวน โครงการที่ ก่อสร้างฯ	ประชาชนได้รับ ความปลอดภัย ในการใช้ เส้นทางสัญจร	แผนพัฒนา หมู่บ้าน หมู่ ๘	กองช่าง

ที่	โครงการ	วัตถุประสงค์	เป้าหมาย (ผลผลิตของ โครงการ)	งบประมาณ					ตัวชี้วัด (KPI)	ผลที่คาดว่าจะ ได้รับ	ที่มาของ โครงการ	หน่วยงาน รับผิดชอบ หลัก
				๒๕๖๖ (บาท)	๒๕๖๗ (บาท)	๒๕๖๘ (บาท)	๒๕๖๙ (บาท)	๒๕๗๐ (บาท)				
๕๐	โครงการก่อสร้างฝายปิดราง ระบายน้ำ คสล. ตอนที่ ๑ หมู่ ๘	เพื่อป้องกันปัญหา น้ำท่วมขัง	ขนาดกว้าง ๖๐ เมตร หนา ๐.๑๐ เมตร ระยะทาง ๑๐๐ เมตร	-	-	๒๐๐,๐๐๐	-	-	จำนวน โครงการที่ ก่อสร้างฯ	น้ำไม่ท่วมขัง บ้านเรือน ประชาชน และ ทำให้ไม่มีแหล่ง แพร่พันธุ์เชื้อโรค	แผนพัฒนา หมู่บ้าน หมู่ ๘	กองช่าง
๕๑	โครงการปรับปรุงระบบ ไฟฟ้าประปาหมู่บ้าน ให้เป็น ระบบไฟฟ้าพลังงาน แสงอาทิตย์ หมู่ ๘	๑.เพื่อติดตั้งไฟฟ้า พลังงาน แสงอาทิตย์ ๒.เพื่อลด ค่าใช้จ่ายเกี่ยวกับ ไฟฟ้าของประปา หมู่บ้าน	เปลี่ยนระบบ ไฟฟ้าของ ประปาหมู่บ้าน ให้เป็นระบบ ไฟฟ้าพลังงาน แสงอาทิตย์	-	-	๓๐๐,๐๐๐	-	-	จำนวน โครงการที่ ปรับปรุงฯ	ระบบไฟฟ้า พลังงาน แสงอาทิตย์ช่วย ประหยัด ค่าใช้จ่ายของ ระบบประปา หมู่บ้าน	แผนพัฒนา หมู่บ้าน หมู่ ๘	กองช่าง
๕๒	โครงการก่อสร้างรางระบาย น้ำ คสล. บริเวณป้ายเข้า หมู่บ้าน - ข้างวัดสันลิตไม้ หมู่ ๘	เพื่อป้องกันปัญหา น้ำท่วมขัง	ขนาดกว้าง ๐.๔๐ เมตร สูง ๐.๖๐ เมตร ระยะทาง ๑๖๐ เมตร	-	-	-	๕๐๐,๐๐๐	-	จำนวน โครงการที่ ก่อสร้างฯ	น้ำไม่ท่วมขัง บ้านเรือน ประชาชน และ ทำให้ไม่มีแหล่ง แพร่พันธุ์เชื้อโรค	แผนพัฒนา หมู่บ้าน หมู่ ๘	กองช่าง
๕๓	โครงการก่อสร้างลานอเนก ประสงค์ คสล.บริเวณฉาปน สถาน บ้านสันลิตไม้ หมู่ ๘	เพื่อมีสถานที่ใช้ ประโยชน์ สาธารณะร่วมกัน	กว้าง ๖ เมตร ยาว ๕๐ เมตร หนา ๐.๒๐ เมตร	-	-	-	๒๕๐,๐๐๐	-	จำนวน โครงการที่ ก่อสร้างฯ	ประชาชนมีลาน อเนกประสงค์ได้ ใช้ประโยชน์ด้าน ต่างๆ	แผนพัฒนา หมู่บ้าน หมู่ ๘	กองช่าง

ที่	โครงการ	วัตถุประสงค์	เป้าหมาย (ผลผลิตของ โครงการ)	งบประมาณ					ตัวชี้วัด (KPI)	ผลที่คาดว่าจะ ได้รับ	ที่มาของ โครงการ	หน่วยงาน รับผิดชอบ หลัก
				๒๕๖๖ (บาท)	๒๕๖๗ (บาท)	๒๕๖๘ (บาท)	๒๕๖๙ (บาท)	๒๕๗๐ (บาท)				
๕๔	โครงการก่อสร้างลานอเนก ประสงค์ คสล. บริเวณสนาม กีฬาหมู่บ้าน หมู่ ๘	เพื่อมีสถานที่ ประชาชนใช้ออก กำลังกายและใช้ ประโยชน์ร่วมกัน	ขนาดกว้าง ๓๔ เมตร ยาว ๔๑ เมตร หนา ๐.๑๐ เมตร	-	-	-	-	๖๐๐,๐๐๐	จำนวน โครงการที่ ก่อสร้างฯ	ประชาชนมีลาน อเนกประสงค์ได้ ใช้ประโยชน์ด้าน ต่างๆ	แผนพัฒนา หมู่บ้าน หมู่ ๘	กองช่าง
๕๕	โครงการก่อสร้างศาลาอเนก ประสงค์ คสล. บริเวณสนาม กีฬา หมู่ ๘	เพื่อให้หมู่บ้านมี สถานที่ในการทำ กิจกรรมร่วมกัน	ขนาดกว้าง ๑๐ เมตร ยาว ๒๐ เมตร สูง ๓.๕๐ เมตร	-	-	-	-	๖๐๐,๐๐๐	จำนวน โครงการที่ ก่อสร้างฯ	หมู่บ้านมีสถานที่ ทำกิจกรรม นันทนาการ	แผนพัฒนา หมู่บ้าน หมู่ ๘	กองช่าง
๕๖	โครงการขยายสะพาน ลำเหมืองทรายหลวง หมู่ ๘	เพื่อให้การ คมนาคมสะดวก รวดเร็วและ ปลอดภัย	ขนาดกว้าง ๒ เมตร ยาว ๕ เมตร	๒๕๐,๐๐๐	-	-	-	-	จำนวน โครงการ	ผู้สัญจรใช้ เส้นทางมีความ ปลอดภัยในชีวิต และทรัพย์สิน	แผนพัฒนา หมู่บ้าน หมู่ ๘	กองช่าง
๕๗	โครงการปรับปรุงระบบ ระบบไฟฟ้าของประปา หมู่บ้าน ให้เป็นการใช้ไฟฟ้า พลังงานแสงอาทิตย์ (โซลาร์เซลล์) หมู่ ๙	๑.เพื่อติดตั้งไฟฟ้า พลังงาน แสงอาทิตย์ ๒.เพื่อลด ค่าใช้จ่ายเกี่ยวกับ ไฟฟ้าของประปา หมู่บ้าน	เปลี่ยนระบบ ไฟฟ้าของ ประปาหมู่บ้าน ให้เป็นระบบ ไฟฟ้าพลังงาน แสงอาทิตย์	-	๓๐๐,๐๐๐	-	-	-	จำนวน โครงการที่ ปรับปรุงฯ	๑.ประปาหมู่ บ้านได้ปรับ เปลี่ยนระบบ ไฟฟ้า เป็นไฟฟ้า พลังงานแสง อาทิตย์ ๒.ค่าใช้จ่าย เกี่ยวกับไฟฟ้า ของประปา หมู่บ้านลดลง	แผนพัฒนา หมู่บ้าน หมู่ ๙	กองช่าง

ที่	โครงการ	วัตถุประสงค์	เป้าหมาย (ผลผลิตของ โครงการ)	งบประมาณ					ตัวชี้วัด (KPI)	ผลที่คาดว่าจะ ได้รับ	ที่มาของ โครงการ	หน่วยงาน รับผิดชอบ หลัก
				๒๕๖๖ (บาท)	๒๕๖๗ (บาท)	๒๕๖๘ (บาท)	๒๕๖๙ (บาท)	๒๕๗๐ (บาท)				
๕๘	โครงการปรับปรุงไฟฟ้า สาธารณะ(ไฟกิ่ง) ให้เป็น ไฟฟ้าพลังงานแสงอาทิตย์ (โซลาร์เซลล์) เส้นทางเชื่อม ระหว่าง หมู่ ๙ มายัง หมู่ ๔	เพื่อการสัญจรไป มาที่ปลอดภัย ป้องกันการเกิด อุบัติเหตุ	ระยะทาง ๘๗๐ เมตร	๕๐,๐๐๐	-	-	-	-	จำนวน โครงการที่ ปรับปรุงฯ	๑.ประชาชน สัญจรไปมาด้วย ความสะดวก และปลอดภัย	แผนพัฒนา หมู่บ้าน หมู่ ๙	กองช่าง
๕๙	โครงการซ่อมแซม ผิวจราจร ซอย ๒/๑ หมู่ ๙	เพื่อให้เกิดความ ปลอดภัยในการ สัญจรใช้เส้นทาง	ซ่อมแซมผิว จราจรด้วยหิน คลุยกกว้าง ๒.๕ เมตร ยาว ๑๔๐ เมตร	๖๕,๐๐๐	-	-	-	-	จำนวน ถนนที่ ซ่อมแซมฯ	ผู้สัญจรใช้ เส้นทางมีความ ปลอดภัยในชีวิต และทรัพย์สิน	แผนพัฒนา หมู่บ้าน หมู่ ๙	กองช่าง
๖๐	โครงการซ่อมแซม ผิวจราจร ซอย ๒/๒ หมู่ ๙	เพื่อให้เกิดความ ปลอดภัยในการ สัญจรใช้เส้นทาง	ซ่อมแซมผิว จราจรด้วยหิน คลุยกกว้าง ๓ เมตร ยาว ๓๐๐ เมตร	๑๗๐,๐๐๐	-	-	-	-	จำนวน ถนนที่ ซ่อมแซมฯ	ผู้สัญจรใช้ เส้นทางมีความ ปลอดภัยในชีวิต และทรัพย์สิน	แผนพัฒนา หมู่บ้าน หมู่ ๙	กองช่าง
๖๑	โครงการซ่อมแซมผิวจราจร ซอย ๒ หมู่ ๙	เพื่อให้เกิดความ ปลอดภัยในการ สัญจรใช้เส้นทาง	ซ่อมแซมผิว จราจรด้วยหิน คลุยกกว้าง ๓ เมตร ยาว ๑๐๐ เมตร	๕๔,๐๐๐	-	-	-	-	จำนวน ถนนที่ ซ่อมแซมฯ	ผู้สัญจรใช้ เส้นทางมีความ ปลอดภัยในชีวิต และทรัพย์สิน	แผนพัฒนา หมู่บ้าน หมู่ ๙	กองช่าง

ที่	โครงการ	วัตถุประสงค์	เป้าหมาย (ผลผลิตของ โครงการ)	งบประมาณ					ตัวชี้วัด (KPI)	ผลที่คาดว่าจะ ได้รับ	ที่มาของ โครงการ	หน่วยงาน รับผิดชอบ หลัก
				๒๕๖๖ (บาท)	๒๕๖๗ (บาท)	๒๕๖๘ (บาท)	๒๕๖๙ (บาท)	๒๕๗๐ (บาท)				
๖๒	โครงการซ่อมแซมผิวจราจร ซอย ๓ หมู่ ๙	เพื่อให้เกิดความ ปลอดภัยในการ สัญจรใช้เส้นทาง	ซ่อมแซมผิว จราจรด้วย คสล.กว้าง ๓ เมตร ยาว ๑๐๐ เมตร	-	๑๗๐,๐๐๐	-	-	-	จำนวน ถนนที่ ซ่อมแซมฯ	ผู้สัญจรใช้ เส้นทางมีความ ปลอดภัยในชีวิต และทรัพย์สิน	แผนพัฒนา หมู่บ้าน หมู่ ๙	กองช่าง
๖๓	โครงการก่อสร้างถนนหิน คลุกบดอัด ซอย ๑๐ หมู่ ๙	เพื่อให้เกิดความ ปลอดภัยในการ สัญจรใช้เส้นทาง	ก่อสร้างถนน หินคลุกบดอัด กว้าง ๓ เมตร ยาว ๕๐ เมตร	-	๒๗,๐๐๐	-	-	-	จำนวน ถนนที่ ซ่อมแซมฯ	ผู้สัญจรใช้ เส้นทางมีความ ปลอดภัยในชีวิต และทรัพย์สิน	แผนพัฒนา หมู่บ้าน หมู่ ๙	กองช่าง
๖๔	โครงการซ่อมแซมผิวจราจร ซอย ๗ หมู่ ๙	เพื่อให้เกิดความ ปลอดภัยในการ สัญจรใช้เส้นทาง	ปรับปรุง ซ่อมแซมผิว จราจรด้วยหิน คลุกกว้าง ๓ เมตร ยาว ๒๖๐ เมตร	-	๑๕๐,๐๐๐	-	-	-	จำนวน ถนนที่ ซ่อมแซมฯ	ผู้สัญจรใช้ เส้นทางมีความ ปลอดภัยในชีวิต และทรัพย์สิน	แผนพัฒนา หมู่บ้าน หมู่ ๙	กองช่าง
๖๕	โครงการซ่อมแซมผิวจราจร ซอย ๑๑ หมู่ ๙	เพื่อให้เกิดความ ปลอดภัยในการ สัญจรใช้เส้นทาง	ปรับปรุง ซ่อมแซมผิว จราจรด้วยหิน คลุกกว้าง ๓ เมตร ยาว ๔๐ เมตร	-	-	๒๕,๐๐๐	-	-	จำนวน ถนนที่ ซ่อมแซมฯ	ผู้สัญจรใช้ เส้นทางมีความ ปลอดภัยในชีวิต และทรัพย์สิน	แผนพัฒนา หมู่บ้าน หมู่ ๙	กองช่าง

ที่	โครงการ	วัตถุประสงค์	เป้าหมาย (ผลผลิตของ โครงการ)	งบประมาณ					ตัวชี้วัด (KPI)	ผลที่คาดว่าจะ ได้รับ	ที่มาของ โครงการ	หน่วยงาน รับผิดชอบ หลัก
				๒๕๖๖ (บาท)	๒๕๖๗ (บาท)	๒๕๖๘ (บาท)	๒๕๖๙ (บาท)	๒๕๗๐ (บาท)				
๖๖	โครงการซ่อมแซมผิวจราจร ซอย ๑๒ หมู่ ๙	เพื่อให้เกิดความ ปลอดภัยในการ สัญจรใช้เส้นทาง	ปรับปรุง ซ่อมแซมผิว จราจรด้วยหิน คลุยกว้าง ๓ เมตร ยาว ๒๔๐ เมตร	-	-	๑๓๐,๐๐๐	-	-	จำนวน ถนนที่ ซ่อมแซมฯ	ผู้สัญจรใช้ เส้นทางมีความ ปลอดภัยในชีวิต และทรัพย์สิน	แผนพัฒนา หมู่บ้าน หมู่ ๙	กองช่าง
๖๗	โครงการก่อสร้างเวทีใน ศาลาอเนกประสงค์ หมู่ ๙	ก่อสร้างเวทีเพื่อใช้ ในการอาคาร อเนก ประสงค์	ขนาดกว้าง ๓ เมตร ยาว ๖ เมตร สูง ๐.๕๐ เมตร	-	-	๕๕,๐๐๐	-	-	จำนวน โครงการ	อาคารอเนก ประสงค์มีเวที เพื่อใช้งาน	แผนพัฒนา หมู่บ้าน หมู่ ๙	กองช่าง
๖๘	โครงการก่อสร้างอาคาร อเนกประสงค์ หมู่ ๙	เพื่อก่อสร้าง อาคาร อเนกประสงค์ เพื่อใช้ในกิจการ อปพร. ในการ ช่วยเหลือ ประชาชนใน หมู่บ้าน	อาคารขนาด กว้าง ๓ เมตร ยาว ๗ เมตร สูง ๓ เมตร	-	-	๔๐๐,๐๐๐	-	-	จำนวน โครงการที่ ก่อสร้างฯ	ในหมู่บ้าน อาคารใช้ ประโยชน์ ร่วมกัน	แผนพัฒนา หมู่บ้าน หมู่ ๙	กองช่าง
๖๙	โครงการก่อสร้างราวกันตก ท่อลอดเหลี่ยม (๒ ข้าง ท่อลอดเหลี่ยม) หมู่ ๙	เพื่อความ ปลอดภัยของผู้ สัญจรไปมา	ขนาด สูง ๑ เมตร ยาว ๘ เมตร	-	-	๘,๐๐๐	-	-	จำนวน โครงการที่ ก่อสร้างฯ	ประชาชนที่ สัญจรไปมา มี ความปลอดภัย มากยิ่งขึ้น	แผนพัฒนา หมู่บ้าน หมู่ ๙	กองช่าง

ที่	โครงการ	วัตถุประสงค์	เป้าหมาย (ผลผลิตของ โครงการ)	งบประมาณ					ตัวชี้วัด (KPI)	ผลที่คาดว่าจะ ได้รับ	ที่มาของ โครงการ	หน่วยงาน รับผิดชอบ หลัก
				๒๕๖๖ (บาท)	๒๕๖๗ (บาท)	๒๕๖๘ (บาท)	๒๕๖๙ (บาท)	๒๕๗๐ (บาท)				
๗๐	โครงการปรับปรุงที่ดิน สาธารณะประโยชน์ หมู่ ๙	เพื่อปรับปรุงพื้นที่ สาธารณะ ประโยชน์ให้ใช้ งานได้ดียิ่งขึ้น	พื้นที่ ๒ งาน ๑๙ ตรว.	-	-	-	๒๕๐,๐๐๐	-	จำนวน โครงการที่ ปรับปรุงฯ	ประชาชน สามารถใช้ที่ดิน ให้เกิดประโยชน์ ได้	แผนพัฒนา หมู่บ้าน หมู่ ๙	กองช่าง
๗๑	โครงการก่อสร้างถนน คสล. เส้นโรงฆ่าสัตว์เชื่อมพื้นที่ จัดสรร ระยะที่ ๑ หมู่ ๑๑	เพื่อให้เกิดความ ปลอดภัยในการ สัญจรใช้เส้นทาง	ขนาดกว้าง ๔ เมตร ยาว ๑๕๐ เมตร หนา ๐.๑๕ เมตร	๓๕๐,๐๐๐	-	-	-	-	จำนวน โครงการที่ ก่อสร้างฯ	ผู้สัญจรใช้ เส้นทางมีความ ปลอดภัยในชีวิต และทรัพย์สิน	แผนพัฒนา หมู่บ้าน หมู่ ๑๑	กองช่าง
๗๒	โครงการซ่อมแซมผิวจราจร ด้วยหินคลุกบดอัด เส้นสาม แยกโรงฆ่าสัตว์เชื่อมพื้นที่ จัดสรร หมู่ ๑๑	เพื่อให้เกิดความ ปลอดภัยในการ สัญจรใช้เส้นทาง	กว้าง ๓ เมตร ยาว ๕๐๐ เมตร หนา ๐.๒๐ เมตร	๓๐๐,๐๐๐	-	-	-	-	จำนวน โครงการที่ ซ่อมแซมฯ	ผู้สัญจรใช้ เส้นทางมีความ ปลอดภัยในชีวิต และทรัพย์สิน	แผนพัฒนา หมู่บ้าน หมู่ ๑๑	กองช่าง
๗๓	โครงการก่อสร้างถนน คสล. เส้นสันฟ้าผ่า ระยะที่ ๑ หมู่ ๑๑	เพื่อให้เกิดความ ปลอดภัยในการ สัญจรใช้เส้นทาง	ขนาดกว้าง ๓ เมตร ยาว ๒๐๐ เมตร หนา ๐.๑๕ เมตร	๓๕๐,๐๐๐	-	-	-	-	จำนวน โครงการที่ ก่อสร้างฯ	ผู้สัญจรใช้ เส้นทางมีความ ปลอดภัยในชีวิต และทรัพย์สิน	แผนพัฒนา หมู่บ้าน หมู่ ๑๑	กองช่าง
๗๔	โครงการก่อสร้างถนน คสล. เส้นโรงฆ่าสัตว์เชื่อมพื้นที่ จัดสรร ระยะที่ ๒ หมู่ ๑๑	เพื่อให้เกิดความ ปลอดภัยในการ สัญจรใช้เส้นทาง	ขนาดกว้าง ๔ เมตร ยาว ๑๕๐ หนา ๐.๑๕ เมตร	-	๓๕๐,๐๐๐	-	-	-	จำนวน โครงการที่ ก่อสร้างฯ	ผู้สัญจรใช้ เส้นทางมีความ ปลอดภัยในชีวิต และทรัพย์สิน	แผนพัฒนา หมู่บ้าน หมู่ ๑๑	กองช่าง

ที่	โครงการ	วัตถุประสงค์	เป้าหมาย (ผลผลิตของ โครงการ)	งบประมาณ					ตัวชี้วัด (KPI)	ผลที่คาดว่าจะ ได้รับ	ที่มาของ โครงการ	หน่วยงาน รับผิดชอบ หลัก
				๒๕๖๖ (บาท)	๒๕๖๗ (บาท)	๒๕๖๘ (บาท)	๒๕๖๙ (บาท)	๒๕๗๐ (บาท)				
๗๕	โครงการก่อสร้างถนน คสล. เส้นสันฟ้าผ่า ระยะที่ ๒ หมู่ ๑๑	เพื่อให้เกิดความ ปลอดภัยในการ สัญจรใช้เส้นทาง	ขนาดกว้าง ๔ เมตร ยาว ๒๐๐ เมตร หนา ๐.๑๕ เมตร	-	๓๕๐,๐๐๐	-	-	-	จำนวน โครงการที่ ก่อสร้างฯ	ผู้สัญจรใช้ เส้นทางมีความ ปลอดภัยในชีวิต และทรัพย์สิน	แผนพัฒนา หมู่บ้าน หมู่ ๑๑	กองช่าง
๗๖	โครงการก่อสร้างถนน คสล. บ้านรักษัดอยตุง ซอย ๓ หมู่ ๑๑	เพื่อให้เกิดความ ปลอดภัยในการ สัญจรใช้เส้นทาง	ขนาดกว้าง ๓ เมตร ยาว ๒๐๐ เมตร หนา ๐.๑๕ เมตร	-	-	๓๕๐,๐๐๐	-	-	จำนวน โครงการที่ ก่อสร้างฯ	ผู้สัญจรใช้ เส้นทางมีความ ปลอดภัยในชีวิต และทรัพย์สิน	แผนพัฒนา หมู่บ้าน หมู่ ๑๑	กองช่าง
๗๗	โครงการขยายไฟฟ้า สาธารณะ(ไฟกิ่ง) บ้านรักษัดอยตุง หมู่ ๑๑ ถึงสามแยกบ้านสันตันปุย หมู่ ๕	๑.เพื่อติดตั้งไฟฟ้า พลังงาน แสงอาทิตย์ ๒.เพื่อลด ค่าใช้จ่ายเกี่ยวกับ ไฟฟ้าของประปา หมู่บ้าน	ติดตั้งไฟฟ้า สาธารณะ ระยะทาง ๓๕๐ เมตร	-	-	-	๕๐,๐๐๐	-	จำนวน โครงการ	มีแสงสว่างอย่าง ทั่วถึง ป้องกัน ,ลดอุบัติเหตุ ,สร้างความ ปลอดภัยในชีวิต และทรัพย์สิน	แผนพัฒนา หมู่บ้าน หมู่ ๑๑	กองช่าง
๗๘	โครงการก่อสร้างถนน คสล. เส้นสันฟ้าผ่า ระยะที่ ๓ หมู่ ๑๑	เพื่อให้เกิดความ ปลอดภัยในการ สัญจรใช้เส้นทาง	ขนาดกว้าง ๓ เมตร ยาว ๒๐๐ เมตร หนา ๐.๑๕ เมตร	-	-	-	๓๕๐,๐๐๐	-	จำนวน ถนนที่ ดำเนินการ ก่อสร้าง	ผู้สัญจรใช้ เส้นทางมีความ ปลอดภัยในชีวิต และทรัพย์สิน	แผนพัฒนา หมู่บ้าน หมู่ ๑๑	กองช่าง

ที่	โครงการ	วัตถุประสงค์	เป้าหมาย (ผลผลิตของ โครงการ)	งบประมาณ					ตัวชี้วัด (KPI)	ผลที่คาดว่าจะ ได้รับ	ที่มาของ โครงการ	หน่วยงาน รับผิดชอบ หลัก
				๒๕๖๖ (บาท)	๒๕๖๗ (บาท)	๒๕๖๘ (บาท)	๒๕๖๙ (บาท)	๒๕๗๐ (บาท)				
๗๙	โครงการก่อสร้างถนน คสล. เส้นสันฟ้าผ่า ระยะที่ ๔ หมู่ ๑๑	เพื่อให้เกิดความ ปลอดภัยในการ สัญจรใช้เส้นทาง	ขนาดกว้าง ๓ เมตร ยาว ๒๐๐ เมตร หนา ๐.๑๕ เมตร	-	-	-	-	๓๕๐,๐๐๐	จำนวน ถนนที่ ดำเนินการ ก่อสร้าง	ผู้สัญจรใช้ เส้นทางมีความ ปลอดภัยในชีวิต และทรัพย์สิน	แผนพัฒนา หมู่บ้าน หมู่ ๑๑	กองช่าง

รายละเอียดโครงการพัฒนา
ที่นำมาจากแผนพัฒนาหมู่บ้านและแผนพัฒนาชุมชน (พ.ศ.๒๕๖๖ - ๒๕๗๐)
องค์การบริหารส่วนตำบลห้วยไคร้ อำเภอแม่สาย จังหวัดเชียงราย

- ก. ยุทธศาสตร์จังหวัดเชียงรายที่ ๖ การพัฒนาคุณภาพชีวิตและทรัพยากรมนุษย์เพื่อให้ประชาชนอยู่เย็นเป็นสุข
 ข. ยุทธศาสตร์การพัฒนาขององค์การบริหารส่วนตำบลในเขตจังหวัดเชียงรายที่ ๒ การพัฒนาเศรษฐกิจและการท่องเที่ยว

๓. ยุทธศาสตร์การพัฒนาด้านเศรษฐกิจ สังคม คุณภาพชีวิต และสิ่งแวดล้อม

ที่	โครงการ	วัตถุประสงค์	เป้าหมาย (ผลผลิตของ โครงการ)	งบประมาณ					ตัวชี้วัด (KPI)	ผลที่คาดว่าจะ ได้รับ	ที่มาของ โครงการ	หน่วยงาน รับผิดชอบ หลัก
				๒๕๖๖ (บาท)	๒๕๖๗ (บาท)	๒๕๖๘ (บาท)	๒๕๖๙ (บาท)	๒๕๗๐ (บาท)				
๑	โครงการส่งเสริมอาชีพด้วยการบดอัดฟางก้อน อบต. ห้วยไคร้	เพื่อฝึกอบรมส่งเสริมอาชีพการอัดฟางก้อน	ผู้เข้าร่วมโครงการ ๓๐ คน/โครงการ	๑๐,๐๐๐	๑๐,๐๐๐	๑๐,๐๐๐	๑๐,๐๐๐	๑๐,๐๐๐	ผู้เข้าร่วมโครงการ	ทำให้ประชาชนได้รับความรู้นำไปใช้ประกอบอาชีพได้	แผนพัฒนาหมู่บ้าน หมู่ ๔	สำนักปลัด
๒	โครงการปรับปรุงภูมิทัศน์ตลอด ๒ ข้างทางหมู่บ้าน หมู่ ๕	ปรับปรุงภูมิทัศน์ของหมู่บ้านให้เป็นหมู่บ้านน่าอยู่ นำมองส่งเสริมการท่องเที่ยว	ปลูกดอกไม้ตั้งแต่ปากทางหมู่บ้านถึงขุนน้ำโป่ง	-	๑๐,๐๐๐	-	-	๑๐,๐๐๐	จำนวนโครงการ	ภูมิทัศน์ที่ดีส่งเสริมการท่องเที่ยวชุมชนได้	แผนพัฒนาหมู่บ้าน หมู่ ๕	สำนักปลัด
๓	โครงการอบรมส่งเสริมพัฒนากลุ่มแม่เลี้ยงพันธุ์ข้าวชุมชน อบต.ห้วยไคร้	เพื่อเพิ่มศักยภาพกลุ่มพันธุ์ข้าวชุมชน	ผู้เข้าร่วมโครงการ ๓๐ คน/โครงการ	๑๐,๐๐๐	๑๐,๐๐๐	๑๐,๐๐๐	๑๐,๐๐๐	๑๐,๐๐๐	ผู้เข้าร่วมโครงการ	ทำให้ประชาชนได้รับความรู้นำไปใช้ประกอบอาชีพได้	แผนพัฒนาหมู่บ้าน หมู่ ๓,๘	สำนักปลัด

ที่	โครงการ	วัตถุประสงค์	เป้าหมาย (ผลผลิตของ โครงการ)	งบประมาณ					ตัวชี้วัด (KPI)	ผลที่คาดว่าจะ ได้รับ	ที่มาของ โครงการ	หน่วยงาน รับผิดชอบ หลัก
				๒๕๖๖ (บาท)	๒๕๖๗ (บาท)	๒๕๖๘ (บาท)	๒๕๖๙ (บาท)	๒๕๗๐ (บาท)				
๔	โครงการส่งเสริมการจัดกิจกรรมการมีส่วนร่วมของชุมชนในการอนุรักษ์สิ่งแวดล้อม หมู่ ๙	เพื่อให้ประชาชนมีส่วนร่วมในการอนุรักษ์สิ่งแวดล้อม	ประชาชน ๓๐ครัวเรือน	-	-	๑๐,๐๐๐	-	-	จำนวนคนเข้าร่วมโครงการ	ประชาชนรู้สึกรักในสิ่งแวดล้อมและสาธารณะ	แผนพัฒนาหมู่บ้าน หมู่ ๙	สำนักปลัด

รายละเอียดโครงการพัฒนา
ที่นำมาจากแผนพัฒนาหมู่บ้านและแผนพัฒนาชุมชน (พ.ศ.๒๕๖๖ - ๒๕๗๐)
องค์การบริหารส่วนตำบลห้วยไคร้ อำเภอแม่สาย จังหวัดเชียงราย

- ก. ยุทธศาสตร์จังหวัดเชียงรายที่ ๖ การพัฒนาคุณภาพชีวิตและทรัพยากรมนุษย์เพื่อให้ประชาชนอยู่เย็นเป็นสุข
 ข. ยุทธศาสตร์การพัฒนาขององค์กรปกครองส่วนท้องถิ่นในเขตจังหวัดเชียงรายที่ ๓ การพัฒนาการศึกษาและการสาธารณสุข

๔. ยุทธศาสตร์การพัฒนาด้านสาธารณสุข

ที่	โครงการ	วัตถุประสงค์	เป้าหมาย (ผลผลิตของ โครงการ)	งบประมาณ					ตัวชี้วัด (KPI)	ผลที่คาดว่าจะ ได้รับ	ที่มาของ โครงการ	หน่วยงาน รับผิดชอบ หลัก
				๒๕๖๖ (บาท)	๒๕๖๗ (บาท)	๒๕๖๘ (บาท)	๒๕๖๙ (บาท)	๒๕๗๐ (บาท)				
๑	โครงการรณรงค์ให้ความรู้เกี่ยวกับโรคติดต่อที่สำคัญในปัจจุบัน / โรคติดต่อร้ายแรง / โรคอุบัติใหม่	เพื่ออบรมให้ความรู้แก่ประชาชนเรื่องโรคติดต่อที่สำคัญในปัจจุบัน / โรคติดต่อร้ายแรง / โรคอุบัติใหม่	ผู้เข้าร่วมโครงการ ๓๐ คน / โครงการ	๑๐,๐๐๐	๑๐,๐๐๐	๑๐,๐๐๐	๑๐,๐๐๐	๑๐,๐๐๐	ร้อยละ ๙๐ ผู้เข้าร่วมโครงการ	ทำให้ผู้เข้าร่วมโครงการได้รับความรู้ความเข้าใจที่มากขึ้น	แผนพัฒนาหมู่บ้าน หมู่ ๔	สำนักปลัด
๒	โครงการรณรงค์การลด ละ เลิก การสูบบุหรี่ และ สิ่งเสพติด	เพื่อจัดอบรมให้ความรู้เกี่ยวกับโทษของสิ่งเสพติดและสารให้โทษต่างๆ	ผู้เข้าร่วมโครงการ ๓๐ คน / โครงการ	๑๐,๐๐๐	๑๐,๐๐๐	๑๐,๐๐๐	๑๐,๐๐๐	๑๐,๐๐๐	ร้อยละ ๙๐ ผู้เข้าร่วมโครงการ	ทำให้ผู้เข้าร่วมโครงการได้รับความรู้ความเข้าใจที่มากขึ้นลด ละ เลิก ได้	แผนพัฒนาหมู่บ้าน หมู่ ๕	สำนักปลัด

ที่	โครงการ	วัตถุประสงค์	เป้าหมาย (ผลผลิตของ โครงการ)	งบประมาณ					ตัวชี้วัด (KPI)	ผลที่คาดว่าจะ ได้รับ	ที่มาของ โครงการ	หน่วยงาน รับผิดชอบ หลัก
				๒๕๖๖ (บาท)	๒๕๖๗ (บาท)	๒๕๖๘ (บาท)	๒๕๖๙ (บาท)	๒๕๗๐ (บาท)				
๓	โครงการรณรงค์ให้ความรู้ และการป้องกันการโรคจาก สัตว์มีพิษต่างๆ	เพื่อจัดอบรมให้ ความรู้เกี่ยวกับ การป้องกันการโรค จากสัตว์มีพิษ ต่างๆ	ผู้เข้าร่วม โครงการ ๓๐ คน / โครงการ	๑๐,๐๐๐	๑๐,๐๐๐	๑๐,๐๐๐	๑๐,๐๐๐	๑๐,๐๐๐	ร้อยละ ๙๐ ผู้เข้าร่วม โครงการ	ทำให้ผู้เข้าร่วม โครงการได้รับ ความรู้ความ เข้าใจที่มากขึ้น ลด ละ เลิก ได้	แผนพัฒนา หมู่บ้าน หมู่ ๙	สำนักปลัด

รายละเอียดโครงการพัฒนา
ที่นำมาจากแผนพัฒนาหมู่บ้านและแผนพัฒนาชุมชน (พ.ศ.๒๕๖๖ - ๒๕๗๐)
องค์การบริหารส่วนตำบลห้วยไคร้ อำเภอแม่สาย จังหวัดเชียงราย

- ก. ยุทธศาสตร์จังหวัดเชียงรายที่ ๖ การพัฒนาคุณภาพชีวิตและทรัพยากรมนุษย์เพื่อให้ประชาชนอยู่เย็นเป็นสุข
 ข. ยุทธศาสตร์การพัฒนาขององค์การปกครองส่วนท้องถิ่นในเขตจังหวัดเชียงรายที่ ๓ การพัฒนาการศึกษาและการสาธารณสุข

๕. ยุทธศาสตร์การพัฒนาด้านการศึกษา และส่งเสริมสนับสนุนด้านศาสนาและวัฒนธรรม

ที่	โครงการ	วัตถุประสงค์	เป้าหมาย (ผลผลิตของ โครงการ)	งบประมาณ					ตัวชี้วัด (KPI)	ผลที่คาดว่าจะ ได้รับ	ที่มาของ โครงการ	หน่วยงาน รับผิดชอบ หลัก
				๒๕๖๖ (บาท)	๒๕๖๗ (บาท)	๒๕๖๘ (บาท)	๒๕๖๙ (บาท)	๒๕๗๐ (บาท)				
๑	โครงการจัดตั้งข่วงเรียนรัฐ ผู้สูงอายุ หมู่ ๙	เพื่อจัดตั้งสถานที่ เรียนรู้ของ ผู้สูงอายุ	ผู้สูงอายุ หมู่ ๙	๕,๐๐๐	-	-	-	-	จำนวน โครงการ	ผู้สูงอายุสามารถ รวมกลุ่มทำ กิจกรรมได้	แผนพัฒนา หมู่บ้าน หมู่ ๙	กอง การศึกษา
๒	โครงการก่อสร้างสนาม ฟุตบอลหญ้าเทียม	เพื่อส่งเสริมการ ออกกำลังกายของ ชุมชนเพื่อ ประชาชนใน ชุมชนห่างไกลยา เสพติด	ขนาดกว้าง ๒๐ ยาว ๔๐ เมตร	-	-	-	-	๑,๒๐๐,๐๐๐	จำนวน โครงการ	ประชาชนมี สถานที่ออก กำลังกายสร้าง ชุมชนเข้มแข็ง ห่างไกลยาเสพติด	แผนพัฒนา หมู่บ้าน หมู่ ๘	กองช่าง

รายละเอียดโครงการพัฒนา
ที่นำมาจากแผนพัฒนาหมู่บ้านและแผนพัฒนาชุมชน (พ.ศ.๒๕๖๖ - ๒๕๗๐)
องค์การบริหารส่วนตำบลห้วยไคร้ อำเภอแม่สาย จังหวัดเชียงราย

- ก. ยุทธศาสตร์จังหวัดเชียงรายที่ ๕ การรักษาความมั่นคง และความปลอดภัยในชีวิตและทรัพย์สินและการเสริมสร้างความเป็นพลเมืองเพื่อสร้างจิตสำนึกความรักสถาบันหลักของชาติ
- ข. ยุทธศาสตร์การพัฒนาขององค์กรปกครองส่วนท้องถิ่นในเขตจังหวัดเชียงรายที่ ๔ การพัฒนาคุณภาพชีวิตและการป้องกันบรรเทาสาธารณภัย และยุทธศาสตร์การพัฒนาขององค์กรปกครองส่วนท้องถิ่นในเขตจังหวัดเชียงรายที่ ๖ การพัฒนาด้านการเมืองการบริหาร

๖. ยุทธศาสตร์การพัฒนาด้านการป้องกันและบรรเทาสาธารณภัย และการบริหารกิจการบ้านเมืองที่ดี

ที่	โครงการ	วัตถุประสงค์	เป้าหมาย (ผลผลิตของ โครงการ)	งบประมาณ					ตัวชี้วัด (KPI)	ผลที่คาดว่าจะ ได้รับ	ที่มาของ โครงการ	หน่วยงาน รับผิดชอบ หลัก
				๒๕๖๖ (บาท)	๒๕๖๗ (บาท)	๒๕๖๘ (บาท)	๒๕๖๙ (บาท)	๒๕๗๐ (บาท)				
๑	โครงการสนับสนุนการติดตั้งอุปกรณ์เพื่อความปลอดภัยด้านการจราจรภายในท้องถิ่น ภายในเขต อบต. ห้วยไคร้	เพื่อจัดหาวัสดุอุปกรณ์ เพื่อติดตั้งป้ายจราจร ติดตั้งสัญญาณไฟกระพริบ ติดตั้งกระຈกไค้	จำนวน ๔๐ จุด / ปี	๑๐,๐๐๐	๑๐,๐๐๐	๑๐,๐๐๐	๑๐,๐๐๐	๑๐,๐๐๐	จำนวน ปริมาณที่ ดำเนินการ	ประชาชนได้รับ ความปลอดภัย ในชีวิตและ ทรัพย์สิน ความ ปลอดภัยด้าน การจราจร	แผนพัฒนา หมู่บ้าน หมู่ ๓,๔,๕,๖,๘,๙, ๑๑	สำนักปลัด
๒	โครงการติดตั้งถังดับเพลิง	เพื่อจัดหาอุปกรณ์ เพื่อระวังป้องกัน ภัยเบื้องต้นใน ท้องถิ่น	จำนวน ๑๐ จุด / ปี	๑๐,๐๐๐	๑๐,๐๐๐	๑๐,๐๐๐	๑๐,๐๐๐	๑๐,๐๐๐	จำนวน ปริมาณที่ ดำเนินการ	ประชาชนได้รับ ความปลอดภัย ในชีวิตและ ทรัพย์สิน	แผนพัฒนา หมู่บ้าน หมู่ ๓,๔,๕,๖,๘,๙, ๑๑	สำนักปลัด

ที่	โครงการ	วัตถุประสงค์	เป้าหมาย (ผลผลิตของ โครงการ)	งบประมาณ					ตัวชี้วัด (KPI)	ผลที่คาดว่าจะ ได้รับ	ที่มาของ โครงการ	หน่วยงาน รับผิดชอบ หลัก
				๒๕๖๖ (บาท)	๒๕๖๗ (บาท)	๒๕๖๘ (บาท)	๒๕๖๙ (บาท)	๒๕๗๐ (บาท)				
๓	โครงการติดตั้งกล้องโทรทัศน์วงจรปิด (CCTV) ภายในเขต อบต.ห้วยไคร้	๑.เพื่อเป็นการเฝ้าระวัง ควบคุมดูแลความปลอดภัยในชีวิตและทรัพย์สิน ๒.เพื่อป้องกันเหตุการณ์อันไม่พึงประสงค์ ๓.เพื่อช่วยในการติดตามเหตุการณ์ต่างๆ	ติดตั้งกล้องวงจรปิด จำนวน ๔ จุด/ปี	๓๐,๐๐๐	๓๐,๐๐๐	๓๐,๐๐๐	๓๐,๐๐๐	๓๐,๐๐๐	จำนวน ปริมาณที่ ดำเนินการ	๑.มีระบบรักษาความปลอดภัย ด้วยกล้องวงจรปิด (CCTV) ๒.มีความปลอดภัยของประชาชนในหมู่บ้านเพิ่มขึ้น	แผนพัฒนาหมู่บ้าน หมู่ ๓,๘,๙	สำนักปลัด

รายละเอียดโครงการพัฒนา
แผนพัฒนาท้องถิ่น (พ.ศ.๒๕๖๖ - ๒๕๗๐)
สำหรับโครงการที่เกินศักยภาพขององค์กรปกครองส่วนท้องถิ่นที่ใช้สำหรับการประสานแผนพัฒนาท้องถิ่น
องค์การบริหารส่วนตำบลห้วยไคร้ อำเภอแม่สาย จังหวัดเชียงราย

ก. ยุทธศาสตร์จังหวัดเชียงรายที่ ๔ การพัฒนาขีดความสามารถในการแข่งขันด้านการค้า การลงทุนและบริการโลจิสติกส์ เชื่อมโยงกลุ่มจังหวัดกลุ่มอาเซียน+๖ และ GMS

ข. ยุทธศาสตร์การพัฒนาขององค์กรปกครองส่วนท้องถิ่นในเขตจังหวัดเชียงรายที่ ๑ การพัฒนาโครงสร้างพื้นฐานและระบบโลจิสติกส์เชื่อมโยงกลุ่มจังหวัด กลุ่มอาเซียน+๖ และ GMS

๑. ยุทธศาสตร์การพัฒนาด้านการเกษตร

๑.๑ แผนงานการเกษตร

ที่	โครงการ	วัตถุประสงค์	เป้าหมาย (ผลผลิตของ โครงการ)	งบประมาณ					ตัวชี้วัด (KPI)	ผลที่คาดว่าจะ ได้รับ	หน่วยงานที่จะขอ ประสาน
				๒๕๖๖ (บาท)	๒๕๖๗ (บาท)	๒๕๖๘ (บาท)	๒๕๖๙ (บาท)	๒๕๗๐ (บาท)			
๑	โครงการก่อสร้างดาดคลอง เรียงหินยาแนว คสล. ตั้งแต่ ฝายชะลอน้ำ ถึงสิ้นสุด ระยะทางลำน้ำตอน ๑ หมู่ ๙	เพื่อแก้ไขปัญหา น้ำกัดเซาะแนว ตลิ่ง	สูง ๒ เมตร ระยะทาง ๑,๑๕๐ เมตร หนา ๐.๑๕ เมตร	๓,๘๐๐,๐๐๐	๓,๘๐๐,๐๐๐	๓,๘๐๐,๐๐๐	๓,๘๐๐,๐๐๐	๓,๘๐๐,๐๐๐	จำนวน โครงการที่ ก่อสร้าง	ทำให้ลำเหมืองมี ความแข็งแรง และส่งน้ำเพื่อ การเกษตรได้ดี	- อบจ - กรมส่งเสริมการ ปกครองท้องถิ่น
๒	โครงการก่อสร้างผนัง คสล. ลำเหมืองฮ่องแฮ หมู่ ๙	เพื่อแก้ไขปัญหา น้ำกัดเซาะแนว ตลิ่ง	สูง ๒.๕ เมตร ระยะทาง ๑,๙๐๐ เมตร ความกว้าง ๑.๒ เมตร หนา ๐.๑๐ เมตร	๙,๕๐๐,๕๐๐	๙,๕๐๐,๕๐๐	๙,๕๐๐,๕๐๐	๙,๕๐๐,๕๐๐	๙,๕๐๐,๕๐๐	จำนวน โครงการที่ ก่อสร้าง	ทำให้ลำเหมืองมี ความแข็งแรง และส่งน้ำเพื่อ การเกษตรได้ดี	- อบจ - กรมส่งเสริมการ ปกครองท้องถิ่น

ที่	โครงการ	วัตถุประสงค์	เป้าหมาย (ผลผลิตของ โครงการ)	งบประมาณ					ตัวชี้วัด (KPI)	ผลที่คาดว่าจะ ได้รับ	หน่วยงานที่จะขอ ประสาน
				๒๕๖๖ (บาท)	๒๕๖๗ (บาท)	๒๕๖๘ (บาท)	๒๕๖๙ (บาท)	๒๕๗๐ (บาท)			
๓	โครงการก่อสร้างดาดคลอง เรียงหินยาแนว คสล.ลำเหมือง สาธารณะ ร่องปลาก้าง (ข้าง รร.บ้านฮ่องเฮ้) หมู่ ๔	เพื่อแก้ไขปัญหา น้ำกัดเซาะแนว ตลิ่ง	ระยะทาง ๓,๕๔๐ เมตร หนา ๐.๒๐ เมตร ลึก ๓ เมตร	๗,๕๐๐,๐๐๐	๗,๕๐๐,๐๐๐	๗,๕๐๐,๐๐๐	๗,๕๐๐,๐๐๐	๗,๕๐๐,๐๐๐	จำนวน โครงการที่ ก่อสร้าง	ทำให้ลำเหมืองมี ความแข็งแรง และส่งน้ำเพื่อ การเกษตรได้ดี	- อบจ - กรมส่งเสริมการ ปกครองท้องถิ่น
๔	โครงการก่อสร้างดาดคลอง เรียงหินยาแนว คสล. บริเวณ อ่างเก็บน้ำบ้านสันต้นปุย หมู่ ๕	เพื่อแก้ไขปัญหา น้ำกัดเซาะแนว ตลิ่ง	ดาดคลอง ขนาดยาว ๒๘๘ เมตร หนา ๐.๒๐ เมตร ลึก ๖.๕ เมตร	๑,๓๐๐,๐๐๐	๑,๓๐๐,๐๐๐	๑,๓๐๐,๐๐๐	๑,๓๐๐,๐๐๐	๑,๓๐๐,๐๐๐	จำนวน โครงการที่ ก่อสร้าง	ทำให้ลำเหมืองมี ความแข็งแรง และส่งน้ำเพื่อ การเกษตรได้ดี	- อบจ - กรมส่งเสริมการ ปกครองท้องถิ่น
๕	โครงการก่อสร้างถนนหินคลุก บดอัด ถนนเพื่อการเกษตร บ้านสันลิดไม้ หมู่ ๘ เชื่อม บ้านสันต้นปุย หมู่ ๕	เพื่อใช้ในการ สัญจรและขนส่ง ผลผลิตทาง การเกษตร	ถนนหินคลุก บดอัด ขนาด กว้าง ๖ เมตร ยาว ๒,๖๐๐ เมตร หนา ๐.๒๐ เมตร	๒,๐๐๐,๐๐๐	๒,๐๐๐,๐๐๐	๒,๐๐๐,๐๐๐	๒,๐๐๐,๐๐๐	๒,๐๐๐,๐๐๐	จำนวน โครงการที่ ก่อสร้างฯ	จำนวนถนน ที่ ก่อสร้าง การ สัญจรไปมา สะดวก และ ส่งผลผลิตออกสู่ ตลาด	- อบจ - กรมส่งเสริมการ ปกครองท้องถิ่น
๖	โครงการก่อสร้างดาดคลอง เรียงหินยาแนว คสล. เส้นทาง ข้าง อบต.ห้วยไคร้ เชื่อมไปยัง บ้านสันลิดไม้ หมู่ ๘	เพื่อแก้ไขปัญหา น้ำกัดเซาะแนว ตลิ่ง	ระยะทาง ๗๗๔ เมตร หนา ๐.๒๐ เมตร ลึก ๓ เมตร	๒,๐๐๐,๐๐๐	๒,๐๐๐,๐๐๐	๒,๐๐๐,๐๐๐	๒,๐๐๐,๐๐๐	๒,๐๐๐,๐๐๐	จำนวน โครงการที่ ก่อสร้าง	ทำให้ลำเหมืองมี ความแข็งแรง และส่งน้ำเพื่อ การเกษตรได้ดี	- อบจ - กรมส่งเสริมการ ปกครองท้องถิ่น

รายละเอียดโครงการพัฒนา
แผนพัฒนาท้องถิ่น (พ.ศ.๒๕๖๖ - ๒๕๗๐)
สำหรับโครงการที่เกินศักยภาพขององค์กรปกครองส่วนท้องถิ่นที่ใช้สำหรับการประสานแผนพัฒนาท้องถิ่น
องค์การบริหารส่วนตำบลห้วยไคร้ อำเภอแม่สาย จังหวัดเชียงราย

ก. ยุทธศาสตร์จังหวัดเชียงรายที่ ๔ การพัฒนาขีดความสามารถในการแข่งขันด้านการค้า การลงทุนและบริการโลจิสติกส์ เชื่อมโยงกลุ่มจังหวัดกลุ่มอาเซียน+๖ และ GMS
 ข. ยุทธศาสตร์การพัฒนาขององค์กรปกครองส่วนท้องถิ่นในเขตจังหวัดเชียงรายที่ ๑ การพัฒนาโครงสร้างพื้นฐานและระบบโลจิสติกส์เชื่อมโยงกลุ่มจังหวัด กลุ่มอาเซียน+๖ และ GMS

๒. ยุทธศาสตร์การพัฒนาโครงสร้างพื้นฐานและระบบสาธารณูปโภค
๒.๑ แผนงานอุตสาหกรรมโยธา

ที่	โครงการ	วัตถุประสงค์	เป้าหมาย (ผลผลิตของโครงการ)	งบประมาณ					ตัวชี้วัด (KPI)	ผลที่คาดว่าจะได้รับ	หน่วยงานที่จะขอประสาน
				๒๕๖๖ (บาท)	๒๕๖๗ (บาท)	๒๕๖๘ (บาท)	๒๕๖๙ (บาท)	๒๕๗๐ (บาท)			
๑	โครงการก่อสร้างรางระบายน้ำคสล. รูปตัวยู พร้อมเสริมไหล่ทาง เส้นกลาง หมู่บ้านสันยาว หมู่ ๓ เชื่อมไปยัง หมู่ ๖ ต.บ้านด้าย	เพื่อป้องกันน้ำท่วมหรือน้ำไหลหลาก และการระบายน้ำสะดวกขึ้น	รางระบายน้ำขนาดกว้าง ๒ เมตร ระยะทาง ๓,๖๐๐ เมตร ลึก ๑.๕ เมตร	๑๕,๐๐๐,๐๐๐	๑๕,๐๐๐,๐๐๐	๑๕,๐๐๐,๐๐๐	๑๕,๐๐๐,๐๐๐	๑๕,๐๐๐,๐๐๐	จำนวนโครงการที่ก่อสร้างฯ	ทำให้มีรางระบายน้ำที่แข็งแรง ป้องกันปัญหาน้ำท่วมได้ ระบายน้ำได้ดี	- อบจ. - กรมส่งเสริมการปกครองส่วนท้องถิ่น
๒	โครงการขยายเขตไฟฟ้าสาธารณะตั้งแต่สามแยกขอย ๘ หมู่ ๓ ถึงท่อลอดเหลี่ยม บ้านสันลัดไม้ หมู่ ๘	เพื่อการสัญจรไปมาที่ปลอดภัย	ระยะทาง ๒,๘๐๐ เมตร	๑,๐๐๐,๐๐๐	๑,๐๐๐,๐๐๐	๑,๐๐๐,๐๐๐	๑,๐๐๐,๐๐๐	๑,๐๐๐,๐๐๐	จำนวนโครงการที่ก่อสร้างฯ	ประชาชนสัญจรไปมาด้วยความสะดวกและปลอดภัย	- กรมส่งเสริมการปกครองท้องถิ่น - กฟภ.
๓	โครงการติดตั้งไฟฟ้าสาธารณะ (ไฟกิ่ง) ขอย ๘ ถึง ขอย ๑๓ (หมู่ ๙)	เพื่อการสัญจรไปมาที่ปลอดภัย ลดอุบัติเหตุที่	ระยะทาง ๒,๖๘๒ เมตร	๒,๖๐๐,๐๐๐	๒,๖๐๐,๐๐๐	๒,๖๐๐,๐๐๐	๒,๖๐๐,๐๐๐	๒,๖๐๐,๐๐๐	จำนวนโครงการ	ประชาชนสัญจรไปมาด้วยความสะดวกและปลอดภัย	- กรมส่งเสริมการปกครองท้องถิ่น - กฟภ.

ที่	โครงการ	วัตถุประสงค์	เป้าหมาย (ผลผลิตของ โครงการ)	งบประมาณ					ตัวชี้วัด (KPI)	ผลที่คาดว่าจะ ได้รับ	หน่วยงานที่จะขอ ประสาน
				๒๕๖๖ (บาท)	๒๕๖๗ (บาท)	๒๕๖๘ (บาท)	๒๕๖๙ (บาท)	๒๕๗๐ (บาท)			
๔	โครงการติดตั้งไฟฟ้าสาธารณะ (ไฟกิ่ง) เส้นทางหลักจาก ม.๙ เชื่อมไปยังบ้านสันทรายน้อย ตำบลบ้านด้าย (เฉพาะเขต อบต.ห้วยไคร้) (หมู่ ๙)	เพื่อการสัญจรไปมาที่ปลอดภัย ลดอุบัติเหตุ	ระยะทาง ๒,๐๐๐ เมตร	๒,๐๐๐,๐๐๐	๒,๐๐๐,๐๐๐	๒,๐๐๐,๐๐๐	๒,๐๐๐,๐๐๐	๒,๐๐๐,๐๐๐	จำนวนโครงการ	ประชาชนสัญจรไปมาด้วยความสะดวกและปลอดภัย	- กรมส่งเสริมการปกครองท้องถิ่น - กฟภ.
๕	โครงการซ่อมแซมผิวจราจร ขยาย ๑๓ (หมู่ ๙)	เพื่อให้การสัญจรปลอดภัย ขนส่งสินค้าการเกษตรได้สะดวกขึ้น	ปรับปรุงซ่อมแซมผิวจราจรด้วยหินคลุกกว้าง ๕ เมตร ระยะทาง ๑,๖๑๐ เมตร หนา ๐.๒๐ เมตร	๑,๕๐๐,๐๐๐	๑,๕๐๐,๐๐๐	๑,๕๐๐,๐๐๐	๑,๕๐๐,๐๐๐	๑,๕๐๐,๐๐๐	จำนวนโครงการที่ซ่อมแซมฯ	ผู้สัญจรใช้เส้นทางมีความปลอดภัยในชีวิตและทรัพย์สิน	- อบจ. - กรมส่งเสริมการปกครองท้องถิ่น
๖	โครงการก่อสร้างรางระบายน้ำ ตัวยู คสล. ตลอดแนวลำเหมือง หมู่ ๙	เพื่อให้การระบายน้ำมีความสะดวกมากขึ้น	ขนาดกว้าง ๒ เมตร สูง ๒ เมตร ระยะทาง ๑,๙๐๐ เมตร	๕,๗๐๐,๐๐๐	๕,๗๐๐,๐๐๐	๕,๗๐๐,๐๐๐	๕,๗๐๐,๐๐๐	๕,๗๐๐,๐๐๐	จำนวนโครงการที่ก่อสร้างฯ	ระบบการรองรับและระบายน้ำเป็นไปอย่างสะดวก	- อบจ. - กรมส่งเสริมการปกครองท้องถิ่น

ที่	โครงการ	วัตถุประสงค์	เป้าหมาย (ผลผลิตของ โครงการ)	งบประมาณ					ตัวชี้วัด (KPI)	ผลที่คาดว่าจะ ได้รับ	หน่วยงานที่จะขอ ประสาน
				๒๕๖๖ (บาท)	๒๕๖๗ (บาท)	๒๕๖๘ (บาท)	๒๕๖๙ (บาท)	๒๕๗๐ (บาท)			
๗	โครงการปรับปรุง/ซ่อมแซม ถนน คสล. ซอย ๑๔ หมู่ ๖ เชื่อมไปยัง บ้านสวนป่า หมู่ ๑๔ ต.แม่ฟ้าหลวง	เพื่อให้เกิดความ ปลอดภัยในการใช้ เส้นทางสัญจร	ขนาดกว้าง ๕ เมตร ยาว ๔๔๐ เมตร หนา ๐.๑๕ เมตร	๑,๒๐๐,๐๐๐	๑,๒๐๐,๐๐๐	๑,๒๐๐,๐๐๐	๑,๒๐๐,๐๐๐	๑,๒๐๐,๐๐๐	จำนวน โครงการที่ ซ่อมแซมฯ	ผู้สัญจรใช้ เส้นทางมีความ ปลอดภัยในชีวิต และทรัพย์สิน	- กรมส่งเสริมการ ปกครองท้องถิ่น - กรมทางหลวง ชนบท - อบจ.
๘	โครงการก่อสร้างถนนลาดยาง แอสฟัลท์ติกคอนกรีต รหัส สายทาง ชร.ถ.๑๔๑-๐๓ (ถนน บ้านฮ่องแอ หมู่ ๔ ซ้าง อบต. ห้วยไคร้ เชื่อมบ้านสันลิดไม้ หมู่ ๘)	เพื่อให้การสัญจร ปลอดภัย ขนส่ง ผลผลิตทางการ เกษตรได้สะดวก ขึ้น	ก่อสร้าง ถนนลาดยาง แอสฟัลท์ติก คอนกรีต ตอนที่ ๑ กว้าง ๕ เมตร ยาว ๑,๗๐๐ เมตร หนา ๐.๑๕ เมตร ตอนที่ ๒ ขนาดกว้าง ๔ เมตร ยาว ๑,๑๐๐ เมตร หนา ๐.๑๕ เมตร	๖,๓๐๐,๐๐๐	๖,๓๐๐,๐๐๐	๖,๓๐๐,๐๐๐	๖,๓๐๐,๐๐๐	๖,๓๐๐,๐๐๐	จำนวน โครงการที่ ก่อสร้างฯ	ผู้สัญจรใช้ เส้นทางมีความ ปลอดภัยในชีวิต และทรัพย์สิน	- กรมส่งเสริมการ ปกครองท้องถิ่น - กรมทางหลวง ชนบท - อบจ.

ที่	โครงการ	วัตถุประสงค์	เป้าหมาย (ผลผลิตของ โครงการ)	งบประมาณ					ตัวชี้วัด (KPI)	ผลที่คาดว่าจะ ได้รับ	หน่วยงานที่จะขอ ประสาน
				๒๕๖๖ (บาท)	๒๕๖๗ (บาท)	๒๕๖๘ (บาท)	๒๕๖๙ (บาท)	๒๕๗๐ (บาท)			
๙	โครงการก่อสร้างถนน คสล. เส้นทางเชื่อมระหว่างตำบล ห้วยไคร้ ไปยังตำบลโป่งงาม (ชอยนาปาง ตอน ๒ หมู่ ๕)	เพื่อให้การสัญจร ปลอดภัย สะดวก ขึ้น	กว้าง ๕ เมตร ระยะทาง ๔,๓๐๐ เมตร หนา ๐.๑๕ เมตร	๑,๑๐๐,๐๐๐	๑,๑๐๐,๐๐๐	๑,๑๐๐,๐๐๐	๑,๑๐๐,๐๐๐	๑,๑๐๐,๐๐๐	จำนวน โครงการที่ ก่อสร้างฯ	ผู้สัญจรใช้ เส้นทางมีความ ปลอดภัยในชีวิต และทรัพย์สิน	- กรมส่งเสริมการ ปกครองท้องถิ่น - กรมทางหลวง ชนบท - อบจ.
๑๐	โครงการก่อสร้างถนนลาดยาง แอสฟัลท์ติก คอนกรีต รหัสสายทาง ชร.ถ. ๑๔๑-๐๑ (เส้นทางข้าง โรงเรียนบ้านฮ่องแอ หมู่ ๔ ต. ห้วยไคร้ เชื่อมบ้านป่าบงงาม ม.๖ ต.บ้านด้าย)	เพื่อให้การสัญจร ปลอดภัย ขนส่ง สินค้าการเกษตร ได้สะดวกขึ้น	กว้าง ๔ เมตร ยาว ๓,๘๐๐ เมตร หนา ๐.๐๕ เมตร	๗,๐๐๐,๐๐๐	๗,๐๐๐,๐๐๐	๗,๐๐๐,๐๐๐	๗,๐๐๐,๐๐๐	๗,๐๐๐,๐๐๐	จำนวน โครงการที่ ก่อสร้างฯ	ผู้สัญจรใช้ เส้นทางมีความ ปลอดภัยในชีวิต และทรัพย์สิน	- กรมส่งเสริมการ ปกครองท้องถิ่น - กรมทางหลวง ชนบท - อบจ.
๑๑	โครงการก่อสร้างถนนแอส ฟัลท์ติก คอนกรีต บ้านฮ่องแอ หมู่ ๔ เชื่อม บ้านป่าบงงาม หมู่ ๖ ต.บ้านด้าย	เพื่อให้การสัญจร ปลอดภัย ขนส่ง สินค้าการเกษตร ได้สะดวกขึ้น	กว้าง ๖ เมตร ยาว ๖๕๐ เมตร หนา ๐.๐๕ เมตร	๒,๐๐๐,๐๐๐	๒,๐๐๐,๐๐๐	๒,๐๐๐,๐๐๐	๒,๐๐๐,๐๐๐	๒,๐๐๐,๐๐๐	จำนวน โครงการที่ ก่อสร้างฯ	ผู้สัญจรใช้ เส้นทางมีความ ปลอดภัยในชีวิต และทรัพย์สิน	- กรมส่งเสริมการ ปกครองท้องถิ่น - กรมทางหลวง ชนบท - อบจ.
๑๒	โครงการก่อสร้างถนน คสล. บ้านสันตันปุย หมู่ ๕ ถึง บ้านสันลัดไม้ หมู่ ๘	เพื่อให้การสัญจร ปลอดภัย ขนส่ง สินค้าการเกษตร ได้สะดวกขึ้น	ถนน คสล. ขนาดกว้าง ๕ เมตร ยาว ๒,๕๕๗ เมตร หนา ๐.๑๕ เมตร	๘,๐๐๐,๐๐๐	๘,๐๐๐,๐๐๐	๘,๐๐๐,๐๐๐	๘,๐๐๐,๐๐๐	๘,๐๐๐,๐๐๐	จำนวน โครงการที่ ก่อสร้างฯ	ผู้สัญจรใช้ เส้นทางมีความ ปลอดภัยในชีวิต และทรัพย์สิน	- กรมส่งเสริมการ ปกครองท้องถิ่น - กรมทางหลวง ชนบท - อบจ.

ที่	โครงการ	วัตถุประสงค์	เป้าหมาย (ผลผลิตของ โครงการ)	งบประมาณ					ตัวชี้วัด (KPI)	ผลที่คาดว่าจะ ได้รับ	หน่วยงานที่จะขอ ประสาน
				๒๕๖๖ (บาท)	๒๕๖๗ (บาท)	๒๕๖๘ (บาท)	๒๕๖๙ (บาท)	๒๕๗๐ (บาท)			
๑๓	โครงการก่อสร้างถนน คสล. บ้านสันตัญญู หมู่ ๕ เชื่อม บ้านห้วยไคร้เหนือ หมู่ ๑๑	เพื่อให้การสัญจร ปลอดภัย ขนส่ง สินค้าการเกษตร ได้สะดวกขึ้น	ถนน คสล. ขนาดกว้าง ๕ เมตร ยาว ๑,๒๑๓ เมตร หนา ๐.๑๕ เมตร	๓,๘๐๐,๐๐๐	๓,๘๐๐,๐๐๐	๓,๘๐๐,๐๐๐	๓,๘๐๐,๐๐๐	๓,๘๐๐,๐๐๐	จำนวน โครงการที่ ก่อสร้างฯ	ผู้สัญจรใช้ เส้นทางมีความ ปลอดภัยในชีวิต และทรัพย์สิน	- กรมส่งเสริมการ ปกครองท้องถิ่น - กรมทางหลวง ชนบท - อบจ.
๑๔	โครงการก่อสร้าง/ปรับปรุง/ ซ่อมแซมระบบประปาหมู่บ้าน บ้านฮ่องแฮ่ใหม่ หมู่ ๙	เพื่อให้มีน้ำอุปโภค บริโภค ที่สะอาด ใช้ตลอดทั้งปี	งานวางท่อ ประปา ขนาด ๔ นิ้ว ยาว ๖,๕๐๐ เมตร พร้อมอุปกรณ์	๒,๕๐๐,๐๐๐	๒,๕๐๐,๐๐๐	๒,๕๐๐,๐๐๐	๒,๕๐๐,๐๐๐	๒,๕๐๐,๐๐๐	จำนวน โครงการ	ประชาชนมีน้ำ เพื่อการอุปโภค บริโภค ตลอดทั้งปี	- กรมส่งเสริมการ ปกครองท้องถิ่น - อบจ.
๑๕	โครงการขยายเขตไฟฟ้า สาธารณะ(ไฟกิ่ง) ถนนเฉลิม พระเกียรติ หมู่ ๘	เพื่อการสัญจรไป มาที่ปลอดภัย ลดอุบัติเหตุที่	ระยะทาง ๑,๖๘๐ เมตร	๑,๐๐๐,๐๐๐	๑,๐๐๐,๐๐๐	๑,๐๐๐,๐๐๐	๑,๐๐๐,๐๐๐	๑,๐๐๐,๐๐๐	จำนวน โครงการ	ประชาชนสัญจร ไปมาด้วยความ สะดวกและ ปลอดภัย	- กรมส่งเสริมการ ปกครองท้องถิ่น - กฟภ.

บัญชีครุภัณฑ์
แผนพัฒนาท้องถิ่น (พ.ศ.๒๕๖๖ - ๒๕๗๐)
องค์การบริหารส่วนตำบลห้วยไคร้ อำเภอแม่สาย จังหวัดเชียงราย

ที่	แผนงาน	หมวด	ประเภท	เป้าหมาย (ผลผลิตของโครงการ)	งบประมาณ					หน่วยงานรับผิดชอบ หลัก
					๒๕๖๖ (บาท)	๒๕๖๗ (บาท)	๒๕๖๘ (บาท)	๒๕๖๙ (บาท)	๒๕๗๐ (บาท)	
๑	การเกษตร	ครุภัณฑ์	ครุภัณฑ์การเกษตร	เครื่องบดอัดฟางก้อน จำนวน ๑ เครื่อง เพื่อใช้ในกิจกรรมการส่งเสริมอาชีพ การรณรงค์ ลดการเผา (รายละเอียดตามมาตรฐานครุภัณฑ์ หรือตามราคาท้องตลาด)	-	๑๕๐,๐๐๐	-	-	-	สำนักปลัด
๒	แผนงานสร้าง ความเข้มแข็ง ของชุมชน	ครุภัณฑ์	ครุภัณฑ์สำนักงาน	ตู้เหล็กแบบ ๒ บาน จำนวน ๔ ตู้ เพื่อใช้ในกิจกรรมสาธารณะในการเก็บรักษา อุปกรณ์งานป้องกันและบรรเทาสาธารณภัย หมู่บ้านในเขต อบต.ห้วยไคร้ (รายละเอียดตาม มาตรฐานครุภัณฑ์ หรือตามราคาท้องตลาด)	-	-	๒๔,๐๐๐	-	-	สำนักปลัด
๓	แผนงานการ ศาสนา วัฒนธรรม และ นันทนาการ	ครุภัณฑ์	ครุภัณฑ์กีฬา	เครื่องออกกำลังกายประจำหมู่บ้าน (รายละเอียดตามมาตรฐานครุภัณฑ์ หรือตาม ราคาท้องตลาด)	-	-	-	๕๐,๐๐๐	-	กองการศึกษาฯ
๔	แผนงานสร้าง ความเข้มแข็ง ของชุมชน	ครุภัณฑ์	ครุภัณฑ์อื่นๆ	การจัดทำครุภัณฑ์ตู้หรือโครงสร้างเหล็ก เพื่อ เป็นสถานที่จัดเก็บขยะอันตราย (รายละเอียด ตามมาตรฐานครุภัณฑ์ หรือตามราคาท้องตลาด)	-	-	๒๐,๐๐๐	-	-	สำนักปลัด
				รวม	-	๑๕๐,๐๐๐	๔๔,๐๐๐	๕๐,๐๐๐	-	

ส่วนที่ ๒

ยุทธศาสตร์การพัฒนาขององค์กรปกครองส่วนท้องถิ่น

(๑) ความสัมพันธ์ระหว่างแผนพัฒนาระดับมหภาค

๑) แผนยุทธศาสตร์ชาติ ๒๐ ปี (พ.ศ. ๒๕๖๑ - ๒๕๘๐)

ยุทธศาสตร์ชาติ ๒๐ ปี พ.ศ. ๒๕๖๑-๒๕๘๐ เป็นแผนการพัฒนาประเทศ ที่กำหนดกรอบและแนวทางการพัฒนาให้หน่วยงานของรัฐทุกภาคส่วนต้องทำตาม เพื่อให้บรรลุวิสัยทัศน์ประเทศไทยที่ว่า “ประเทศไทยมีความมั่นคง มั่งคั่ง ยั่งยืน เป็นประเทศที่พัฒนาแล้ว ด้วยการพัฒนาตามหลักปรัชญาของเศรษฐกิจพอเพียง” หรือเป็นคติพจน์ประจำชาติว่า “มั่นคง มั่งคั่ง ยั่งยืน” เพื่อสนองต่อต่อผลประโยชน์แห่งชาติ โดยที่รัฐธรรมนูญ แห่งราชอาณาจักรไทย มาตรา ๖๕ กำหนดให้รัฐพึงจัดให้มียุทธศาสตร์ชาติเป็นเป้าหมายการพัฒนาประเทศอย่างยั่งยืนตามหลักธรรมาภิบาลเพื่อใช้เป็นกรอบในการจัดทำแผนต่างๆให้สอดคล้องและบูรณาการกัน เพื่อให้เกิดพลังผลักดันร่วมกันไปสู่เป้าหมายดังกล่าว ยุทธศาสตร์ชาติ ๒๐ ปี (พ.ศ. ๒๕๖๑-๒๕๘๐) เป็นยุทธศาสตร์ชาติฉบับแรกของประเทศไทยตามรัฐธรรมนูญแห่งราชอาณาจักรไทย ซึ่งจะต้องนำไปสู่ การปฏิบัติเพื่อให้ประเทศไทยบรรลุวิสัยทัศน์ “ประเทศไทยมีความมั่นคง มั่งคั่ง ยั่งยืน เป็นประเทศพัฒนาแล้ว ด้วยการพัฒนาตามหลักปรัชญาของเศรษฐกิจ พอเพียง” เพื่อความสุขของคนไทยทุกคน

เพื่อให้ประเทศสามารถยกระดับการพัฒนาให้บรรลุวิสัยทัศน์และเป้าหมายการพัฒนาประเทศ จึงจำเป็นต้องกำหนดยุทธศาสตร์การพัฒนาประเทศระยะยาวที่มุ่งเน้นการสร้างสมดุลระหว่างการพัฒนา ความมั่นคง เศรษฐกิจ สังคม และสิ่งแวดล้อม ประกอบด้วย ๖ ยุทธศาสตร์ ได้แก่

๑. ยุทธศาสตร์ชาติด้านความมั่นคง
๒. ยุทธศาสตร์ชาติด้านการสร้างความสามารถในการแข่งขัน
๓. ยุทธศาสตร์ชาติด้านการพัฒนาและเสริมสร้างศักยภาพทรัพยากรมนุษย์
๔. ยุทธศาสตร์ชาติด้านการสร้างโอกาสและความเสมอภาคทางสังคม
๕. ยุทธศาสตร์ชาติด้านการสร้างการเติบโตบนคุณภาพชีวิตที่เป็นมิตรต่อสิ่งแวดล้อม
๖. ยุทธศาสตร์ชาติด้านการปรับสมดุลและพัฒนาระบบการบริหารจัดการภาครัฐ

ความเชื่อมโยงของยุทธศาสตร์ชาติกับแผนในระดับต่างๆ

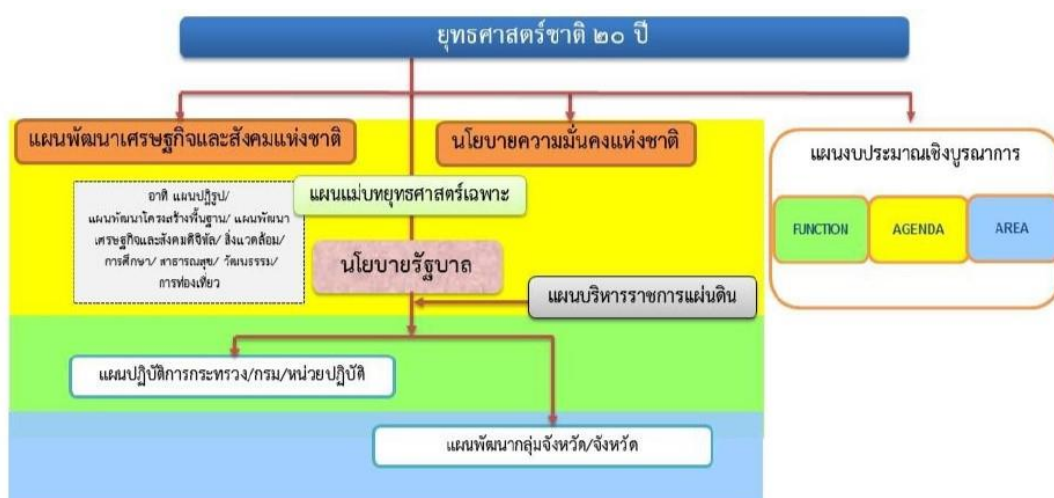

๑. ยุทธศาสตร์ด้านความมั่นคง

มีเป้าหมายทั้งในการสร้างเสถียรภาพภายในประเทศและช่วยลดและป้องกันภัยคุกคามจากภายนอก รวมทั้งสร้างความเชื่อมั่นในกลุ่มประเทศอาเซียนและประชาคมโลกที่มีต่อประเทศไทย กรอบแนวทางที่ต้องให้ความสำคัญ อาทิ

(๑) การเสริมสร้างความมั่นคงของสถาบันหลักและการปกครองระบอบประชาธิปไตยอันมีพระมหากษัตริย์ทรงเป็นประมุข

(๒) การปฏิรูปกลไกการบริหารประเทศและพัฒนาความมั่นคงทางการเมือง ขจัดคอร์รัปชัน สร้างความเชื่อมั่นในกระบวนการยุติธรรม

(๓) การรักษาความมั่นคงภายในและความสงบเรียบร้อยภายใน ตลอดจนการบริหารจัดการความมั่นคงชายแดนและชายฝั่งทะเล

(๔) การพัฒนาระบบ กลไก มาตรการและความร่วมมือระหว่างประเทศทุกระดับ และรักษาคุณภาพความสัมพันธ์กับประเทศมหาอำนาจ เพื่อป้องกันและแก้ไขปัญหาความมั่นคงรูปแบบใหม่

(๕) การพัฒนาเสริมสร้างศักยภาพการผนึกกำลังป้องกันประเทศ การรักษาความสงบเรียบร้อยภายในประเทศสร้างความร่วมมือกับประเทศเพื่อนบ้านและมิตรประเทศ

(๖) การพัฒนาระบบการเตรียมพร้อมแห่งชาติและ ระบบบริหารจัดการภัยพิบัติ รักษาความมั่นคงของฐานทรัพยากรธรรมชาติ สิ่งแวดล้อม

(๗) การปรับกระบวนการทำงานของกลไกที่เกี่ยวข้องจากแนวตั้งสู่แนวระนาบมากขึ้น

๒. ยุทธศาสตร์ด้านการสร้างความสามารถในการแข่งขัน

เพื่อให้ประเทศไทยสามารถพัฒนาไปสู่การเป็นประเทศพัฒนาแล้ว ซึ่งจำเป็นต้องยกระดับผลิตภาพ การผลิตและการใช้นวัตกรรมในการเพิ่มความสามารถในการแข่งขันและการพัฒนาอย่างยั่งยืนทั้งในสาขา อุตสาหกรรม เกษตรและบริการ การสร้างความมั่นคงและปลอดภัยด้านอาหาร การเพิ่มขีดความสามารถทางการค้าและการเป็นผู้ประกอบการ รวมทั้งการพัฒนาฐานเศรษฐกิจแห่งอนาคต ทั้งนี้ภายใต้กรอบการปฏิรูปและ พัฒนาปัจจัยเชิงยุทธศาสตร์ทุกด้าน อันได้แก่โครงสร้างพื้นฐานและระบบโลจิสติกส์ วิทยาศาสตร์ เทคโนโลยี และนวัตกรรม การพัฒนาทุนมนุษย์ และการบริหารจัดการทั้งในภาครัฐและภาคธุรกิจเอกชน กรอบแนวทางที่ต้องให้ความสำคัญ อาทิ

(๑) การพัฒนาสมรรถนะทางเศรษฐกิจ ได้แก่ การรักษาเสถียรภาพเศรษฐกิจและสร้างความเชื่อมั่น การส่งเสริมการค้าและการลงทุนที่อยู่บนการแข่งขันที่เป็นธรรมและรับผิดชอบต่อสังคม ตลอดจนการพัฒนา ประเทศสู่ความเป็นชาติการค้าเพื่อให้ได้ประโยชน์จากห่วงโซ่มูลค่าในภูมิภาค และเป็น การยกระดับไปสู่ ส่วนบนของห่วงโซ่มูลค่ามากขึ้น

(๒) การพัฒนาภาคการผลิตและบริการ บนฐานของการพัฒนานวัตกรรมและมีความเป็นมิตรต่อ สิ่งแวดล้อม โดยมีการใช้ดิจิทัลและการค้าที่เข้มข้นเพื่อสร้างมูลค่าเพิ่มและขยายกิจกรรมการผลิตและบริการ โดยมุ่งสู่ความเป็นเลิศในระดับโลกและในระดับภูมิภาคในอุตสาหกรรมหลายสาขา และในภาคบริการที่ หลากหลายตามรูปแบบการดำเนินชีวิตและการดำเนินธุรกิจที่เปลี่ยนไป รวมทั้งเป็นแหล่งอาหารคุณภาพ สะอาดและปลอดภัยของโลก

- ภาคเกษตร โดยเสริมสร้างฐานการผลิตให้เข้มแข็งและยั่งยืน เพิ่มขีดความสามารถในการแข่งขันของ ภาคเกษตรส่งเสริมเกษตรกรรายย่อยให้ปรับไปสู่การทำกรเกษตรยั่งยืนที่เป็นมิตรกับสิ่งแวดล้อมและรวมกลุ่ม เกษตรกรในการพัฒนาอาชีพที่เข้มแข็ง และการพัฒนาสินค้าเกษตรที่มีศักยภาพและอาหารคุณภาพ

สะอาด และปลอดภัย

- ภาคอุตสาหกรรม โดยพัฒนาอุตสาหกรรมศักยภาพ ยกย่องการพัฒนาอุตสาหกรรมปัจจุบันที่มีศักยภาพสูง และพัฒนาอุตสาหกรรมอนาคตที่มีศักยภาพ โดยการใช้ดิจิทัลและการค้ามาเพิ่มมูลค่าและยกระดับห่วงโซ่มูลค่าในระดับสูงขึ้น

- ภาคบริการ โดยขยายฐานการบริการให้มีความหลากหลาย มีความเป็นเลิศและเป็นมิตรต่อสิ่งแวดล้อมโดยการยกระดับบริการที่เป็นฐานรายได้เดิม เช่น การท่องเที่ยว และพัฒนาให้ประเทศไทยเป็นศูนย์กลางการให้บริการสุขภาพ ธุรกิจบริการด้านการเงินและธุรกิจบริการที่มีศักยภาพอื่น ๆ

(ก) การพัฒนาผู้ประกอบการและเศรษฐกิจชุมชน พัฒนาทักษะผู้ประกอบการ ยกย่องผลิตภาพแรงงานและพัฒนาวิสาหกิจขนาดกลางและขนาดย่อม (SMEs) สู่สากล และพัฒนาวิสาหกิจชุมชนและสถาบันเกษตรกร

(ข) การพัฒนาพื้นที่เศรษฐกิจพิเศษและเมืองพัฒนาเขตเศรษฐกิจพิเศษชายแดน และพัฒนาระบบเมืองศูนย์กลางความเจริญ จัดระบบผังเมืองที่มีประสิทธิภาพและมีส่วนร่วม มีการจัดการสิ่งแวดล้อมเมืองและโครงสร้างพื้นฐานทางสังคมและเศรษฐกิจที่สอดคล้องกับศักยภาพ

(ค) การลงทุนพัฒนาโครงสร้างพื้นฐาน ในด้านการขนส่ง ด้านพลังงาน ระบบเทคโนโลยีสารสนเทศ และการสื่อสารและการวิจัยและพัฒนา

(ง) การเชื่อมโยงกับภูมิภาคและเศรษฐกิจโลกสร้างความเป็นหุ้นส่วนการพัฒนา กับนานาชาติ ส่งเสริมความร่วมมือกับนานาชาติในการสร้างความมั่นคงด้านต่างๆ เพิ่มบทบาทของไทยในองค์กรระหว่างประเทศรวมถึงสร้างองค์ความรู้ด้านการต่างประเทศ

๓. ยุทธศาสตร์การพัฒนาและเสริมสร้างศักยภาพคน

เพื่อพัฒนาคนและสังคมไทยให้เป็นรากฐานที่แข็งแกร่งของประเทศมีความพร้อมทางกาย ใจ สติปัญญา มีความเป็นสากล มีทักษะการคิดวิเคราะห์อย่างมีเหตุผล มีระเบียบวินัย เคารพกฎหมาย มีคุณธรรม จริยธรรม รู้คุณค่าความเป็นไทย มีครอบครัวที่มั่นคง กรอบแนวทางที่ต้องให้ความสำคัญ อาทิ

(๑) การพัฒนาศักยภาพคนตลอดช่วงชีวิตให้สนับสนุนการเจริญเติบโตของประเทศ

(๒) การยกระดับคุณภาพการศึกษาและการเรียนรู้ให้มีคุณภาพ เท่าเทียม และทั่วถึง

(๓) การปลูกฝังระเบียบวินัย คุณธรรม จริยธรรมค่านิยมที่พึงประสงค์

(๔) การสร้างเสริมให้คนมีสุขภาพที่ดี

(๕) การสร้างความอยู่ดีมีสุขของครอบครัวไทยเสริมสร้างบทบาทของสถาบันครอบครัวในการปัมเพาะจิตใจให้เข้มแข็ง

๔. ยุทธศาสตร์ด้านการสร้างโอกาสความเสมอภาคและเท่าเทียมกันทางสังคม

เพื่อเร่งกระจายโอกาสการพัฒนาและสร้างความมั่นคงให้ทั่วถึง ลดความเหลื่อมล้ำไปสู่สังคมที่เสมอภาคและเป็นธรรม กรอบแนวทางที่ต้องให้ความสำคัญ อาทิ

(๑) การสร้างความมั่นคงและการลดความเหลื่อมล้ำทางด้านเศรษฐกิจและสังคม

(๒) การพัฒนาระบบบริการและระบบบริหารจัดการสุขภาพ

(๓) การสร้างสภาพแวดล้อมและนวัตกรรมที่เอื้อต่อการดำรงชีวิตในสังคมสูงวัย

(๔) การสร้างความเข้มแข็งของสถาบันทางสังคมทุนทางวัฒนธรรมและความเข้มแข็งของชุมชน

(๕) การพัฒนาการสื่อสารมวลชนให้เป็นกลไกในการสนับสนุนการพัฒนา

๕. ยุทธศาสตร์ด้านการสร้างการเติบโตบนคุณภาพชีวิตที่เป็นมิตรกับสิ่งแวดล้อม

เพื่อเร่งอนุรักษ์ฟื้นฟู และสร้างความมั่นคงของฐานทรัพยากรธรรมชาติ และมีความมั่นคงด้านน้ำ รวมทั้งมีความสามารถในการป้องกันผลกระทบและปรับตัวต่อการเปลี่ยนแปลงสภาพภูมิอากาศและภัยพิบัติธรรมชาติและพัฒนาไปสู่การเป็นสังคมสีเขียว กรอบแนวทางที่ต้องให้ความสำคัญ อาทิ

- (๑) การจัดระบบอนุรักษ์ ฟื้นฟูและป้องกันการทำลายทรัพยากรธรรมชาติ
- (๒) การวางระบบบริหารจัดการน้ำให้ มีประสิทธิภาพทั้ง ๒๕ ลุ่มน้ำ เน้นการปรับระบบการบริหารจัดการอุทกภัยอย่างบูรณาการ
- (๓) การพัฒนาและใช้พลังงานที่เป็นมิตรกับสิ่งแวดล้อม
- (๔) การพัฒนาเมืองอุตสาหกรรมเชิงนิเวศและเมืองที่เป็นมิตรกับสิ่งแวดล้อม
- (๕) การร่วมลดปัญหาโลกร้อนและปรับตัวให้พร้อมกับการเปลี่ยนแปลงสภาพภูมิอากาศ
- (๖) การใช้เครื่องมือทางเศรษฐศาสตร์และนโยบายการคลังเพื่อสิ่งแวดล้อม

๖. ยุทธศาสตร์ด้านการปรับสมดุลและพัฒนาระบบการบริหารจัดการภาครัฐ

เพื่อให้หน่วยงานภาครัฐมีขนาดที่เหมาะสมกับบทบาทภารกิจ มีสมรรถนะสูง มีประสิทธิภาพและประสิทธิผลกระจายบทบาทภารกิจไปสู่ท้องถิ่นอย่างเหมาะสม มีธรรมาภิบาลกรอบแนวทางที่ต้องให้ความสำคัญ อาทิ

- (๑) การปรับปรุงโครงสร้าง บทบาท ภารกิจของหน่วยงานภาครัฐ ให้มีขนาดที่เหมาะสม
- (๒) การวางระบบบริหารราชการแบบบูรณาการ
- (๓) การพัฒนาระบบบริหารจัดการกำลังคนและพัฒนาบุคลากรภาครัฐ
- (๔) การต่อต้านการทุจริตและประพฤติมิชอบ
- (๕) การปรับปรุงกฎหมายและระเบียบต่าง ๆ ให้ทันสมัย เป็นธรรมและเป็นสากล
- (๖) การพัฒนาระบบการให้บริการประชาชนของหน่วยงานภาครัฐ
- (๗) การปรับปรุงการบริหารจัดการรายได้และรายจ่ายของภาครัฐ

(๒) แผนพัฒนาเศรษฐกิจและสังคมแห่งชาติ ฉบับที่ ๑๒

แผนพัฒนาเศรษฐกิจและสังคมแห่งชาติ ฉบับที่ ๑๒ บนพื้นฐานของยุทธศาสตร์ชาติ ๒๐ ปี (พ.ศ. ๒๕๖๖ – ๒๕๗๙) โดยหลักการสำคัญของแผนพัฒนาเศรษฐกิจและสังคมแห่งชาติ ฉบับที่ ๑๒ ประกอบด้วย

- (๑) ยึดหลักปรัชญา “เศรษฐกิจพอเพียง”
- (๒) ยึด “คนเป็นศูนย์กลางการพัฒนา”
- (๓) ยึด “วิสัยทัศน์ภายใต้ยุทธศาสตร์ชาติ ๒๐ ปี” มาเป็นกรอบของวิสัยทัศน์ประเทศไทยใน

แผนพัฒนาเศรษฐกิจและสังคมแห่งชาติ ฉบับที่ ๑๒

(๔) ยึด “เป้าหมายอนาคตประเทศไทยปี ๒๕๗๙” เป็นกรอบการกำหนดเป้าหมายที่จะบรรลุใน ๕ ปีแรก และเป้าหมายในระดับย่อยลงมา ควบคู่กับกรอบเป้าหมายที่ยั่งยืน ยึดหลักการนำไปสู่การปฏิบัติให้เกิดผลสัมฤทธิ์อย่างจริงจังใน ๕ ปี

วัตถุประสงค์และเป้าหมายการพัฒนาในช่วงแผนพัฒนาเศรษฐกิจและสังคมแห่งชาติ ฉบับที่ ๑๒ ประกอบด้วย

(๑) เพื่อวางรากฐานให้คนไทยเป็นคนมีสุขภาพและสุขภาพที่ดี ตลอดจนเป็นคนเก่งที่มีทักษะความรู้ความสามารถและพัฒนาตนเองได้ต่อเนื่องตลอดชีวิต

(๒) เพื่อให้คนไทยมีความมั่นคงทางเศรษฐกิจและสังคม ผู้ด้อยโอกาสได้รับการพัฒนาศักยภาพ รวมทั้งชุมชนมีความเข้มแข็งพึ่งพาตนเองได้

(๓) เพื่อให้เศรษฐกิจเข้มแข็ง แข่งขันได้ มีเสถียรภาพ และมีความยั่งยืน

(๔) เพื่อรักษาและฟื้นฟูทรัพยากรธรรมชาติ

(๕) เพื่อให้การบริหารราชการแผ่นดิน มีประสิทธิภาพ โปร่งใส และมีการทำงานเชิงบูรณาการ

(๖) เพื่อให้มีการกระจายความเจริญไปสู่ภูมิภาค และ

(๗) เพื่อผลักดันให้ประเทศไทยมีความเชื่อมโยงกับประเทศต่าง ๆ ได้อย่างสมบูรณ์และมีประสิทธิภาพ

เป้าหมายรวม ประกอบด้วย

(๑) คนไทยมีคุณลักษณะเป็นคนไทยที่สมบูรณ์

(๒) ความเหลื่อมล้ำทางด้านรายได้และความยากจนลดลง

(๓) ระบบเศรษฐกิจมีความเข้มแข็งและแข่งขันได้

(๔) ทูตทางธรรมชาติและคุณภาพสิ่งแวดล้อมสามารถสนับสนุนการเติบโตที่เป็นมิตรกับสิ่งแวดล้อม

(๕) มีความมั่นคงในเอกราชและอธิปไตยและเพิ่มความเชื่อมั่นของนานาชาติต่อประเทศไทย และ

(๖) มีระบบบริหารจัดการภาครัฐที่มีประสิทธิภาพ โปร่งใส ตรวจสอบได้ กระจายอำนาจ และมีส่วนร่วม

ร่วมจากประชาชน

ยุทธศาสตร์การพัฒนาประเทศ มี ๑๐ ยุทธศาสตร์ ประกอบด้วย

๑. ยุทธศาสตร์การเสริมสร้างและพัฒนาศักยภาพทุนมนุษย์

๒. ยุทธศาสตร์การสร้างความเป็นธรรมและลดความเหลื่อมล้ำในสังคม

๓. ยุทธศาสตร์การสร้างความเข้มแข็งทางเศรษฐกิจและแข่งขันได้อย่างยั่งยืน

๔. ยุทธศาสตร์การเติบโตที่เป็นมิตรกับสิ่งแวดล้อมเพื่อการพัฒนาที่ยั่งยืน

๕. ยุทธศาสตร์การเสริมสร้างความมั่นคงแห่งชาติเพื่อการพัฒนาประเทศสู่ความมั่นคงและยั่งยืน

๖. ยุทธศาสตร์การบริหารจัดการในภาครัฐ การป้องกันการทุจริตประพฤติมิชอบ และธรรมาภิบาลในสังคมไทย

๗. ยุทธศาสตร์การพัฒนาโครงสร้างพื้นฐานและระบบโลจิสติกส์

๘. ยุทธศาสตร์การพัฒนาวิทยาศาสตร์ เทคโนโลยี วิจัย และนวัตกรรม

๙. ยุทธศาสตร์การพัฒนาภาค เมือง และพื้นที่เศรษฐกิจ

๑๐. ยุทธศาสตร์ความร่วมมือระหว่างประเทศเพื่อการพัฒนา

- ร่างแผนพัฒนาเศรษฐกิจและสังคมแห่งชาติ ฉบับที่ ๑๓ (พ.ศ. ๒๕๖๕ - ๒๕๗๐)

(ข้อมูล ณ ๑๐ มีนาคม ๒๕๖๔)

เศรษฐกิจมูลค่าสูงที่เป็นมิตรต่อสิ่งแวดล้อม ปรับทิศทางของภาคการผลิตเดิมส่งเสริมโอกาสทางเศรษฐกิจใหม่

๑. ไทยเป็นประเทศชั้นนำด้านสินค้าเกษตรและเกษตรแปรรูปมูลค่าสูง

- การปรับโครงสร้างให้มีผลิตภาพและผลตอบแทนสูง
- เกษตรกรเข้าถึงช่องทางการตลาดที่หลากหลาย
- มีโครงสร้างพื้นฐานและสิ่งอำนวยความสะดวกที่เหมาะสม อาทิ แหล่งน้ำและระบบโลจิสติกส์
- เทคโนโลยีชีวภาพได้รับการวิจัยและพัฒนาอย่างต่อเนื่อง

๒. ไทยเป็นจุดหมายของการท่องเที่ยวที่เน้นคุณค่าและความยั่งยืน

- มีภาพลักษณ์ในฐานะจุดหมายการท่องเที่ยวเน้นคุณค่าและความยั่งยืน
- มีจุดเด่นด้านการท่องเที่ยวรูปแบบเฉพาะ กิจกรรมหลากหลาย เพื่อดึงดูดนักท่องเที่ยวคุณภาพ
- รายได้จากการท่องเที่ยวกระจายสู่เมืองรอง ชุมชน และผู้ประกอบการรายย่อย

๓. ไทยเป็นฐานการผลิตยานยนต์ไฟฟ้าของอาเซียน

- มีการลงทุนพัฒนาเทคโนโลยี นวัตกรรม และทักษะแรงงาน อย่างต่อเนื่อง
- ปริมาณการใช้ยานยนต์ไฟฟ้าภายในประเทศเพิ่มขึ้น และมีสถานีอัดประจุไฟฟ้าที่เพียงพอและครอบคลุม
- มีมาตรการช่วยเหลือผู้ได้รับผลกระทบและแผนรองรับการเปลี่ยนผ่านที่ชัดเจน

๔. ไทยเป็นศูนย์กลางทางการแพทย์ และสุขภาพมูลค่าสูง

- มีชื่อเสียงในการให้บริการทางการแพทย์ขั้นสูง โรคเฉพาะทาง บริการความงาม และการส่งเสริมสุขภาพ
- ลงทุนวิจัยและพัฒนาองค์ความรู้และเทคโนโลยีขั้นสูง
- ระบบสาธารณสุขมีคุณภาพ สามารถจัดสรรทรัพยากรอย่างเพียงพอและเหมาะสม ต่อผู้รับบริการจากทั้งในและต่างประเทศ

๕. ไทยเป็นประตูการค้าการลงทุนและจุดยุทธศาสตร์ทางโลจิสติกส์ที่สำคัญของภูมิภาค

- กฎระเบียบ กระบวนการนำเข้าส่งออก และข้อตกลงการค้าระหว่างประเทศส่งเสริมศักยภาพ เอื้อต่อการดำเนินธุรกิจ และสามารถลดต้นทุนโลจิสติกส์
- โครงสร้างพื้นฐานเชื่อมโยงโครงข่ายเส้นทางคมนาคมขนส่งในอาเซียนไร้รอยต่อ
- ผู้ประกอบการมีศักยภาพการแข่งขันในระดับสากล

๖. ไทยเป็นฐานการผลิตอิเล็กทรอนิกส์อัจฉริยะ และบริการดิจิทัลของอาเซียน

- เทคโนโลยี ความรู้ และนวัตกรรม ทั้งซอฟต์แวร์และดิจิทัลคอนเทนต์ ได้รับการพัฒนาอย่างต่อเนื่อง
- มีโครงสร้างพื้นฐาน และปัจจัยแวดล้อมที่ส่งเสริมการประกอบธุรกิจด้านดิจิทัล
- มีระบบเฝ้าระวังและป้องกันการโจมตีทางไซเบอร์ประชาชนมีทักษะทางดิจิทัล

สังคมแห่งโอกาสและความเสมอภาค ใช้เทคโนโลยี ข้อมูล และดิจิทัลแพลตฟอร์มเป็นเครื่องมือ

๗. ไทยมี SMEs ที่เข้มแข็ง มีศักยภาพสูง และสามารถแข่งขันได้

- การแข่งขันเปิดกว้างและเป็นธรรม ลดความเหลื่อมล้ำระหว่าง SMEs และธุรกิจขนาดใหญ่

- SMEs มีศักยภาพสูง สามารถพัฒนาและใช้เทคโนโลยีเพื่อเพิ่มประสิทธิภาพ
- SMEs มีบทบาทในภาคการส่งออก สามารถเชื่อมโยงกับ GVCs
- วิสาหกิจเพื่อสังคมขยายตัว และวิสาหกิจชุมชนมีศักยภาพ สามารถสร้างมูลค่าเพิ่ม

๘. ไทยมีพื้นที่และเมืองหลักของภูมิภาคที่มีความเจริญทางเศรษฐกิจ ทันทสมัย และน่าอยู่

- ความเหลื่อมล้ำเชิงพื้นที่ลดลง ทั้งในด้านเศรษฐกิจและบริการสาธารณะ มีการพัฒนาเศรษฐกิจตามศักยภาพพื้นที่ และเชื่อมโยงระหว่างเมืองและชนบท
- พื้นที่เศรษฐกิจ/เมืองหลักมีโครงสร้างพื้นฐาน ที่รองรับกิจกรรมทางเศรษฐกิจที่เป็นมิตรต่อสิ่งแวดล้อม
- อปท. ชุมชน ภาคเอกชนในพื้นที่ มีศักยภาพและบทบาทในการพัฒนาพื้นที่และเมือง

๙. ไทยมีความยากจนข้ามรุ่นลดลง และคนไทยทุกคนมีความคุ้มครองทางสังคมที่เพียงพอเหมาะสม

- คนจนข้ามรุ่นลดลง จากมาตรการช่วยเหลือแบบมุ่งเป้า และฐานข้อมูลที่สามารถระบุคนจนและปัญหา
- นโยบายการเงินการคลังและกฎหมายส่งเสริมการกระจายรายได้
- ทุกกลุ่มคนสามารถเข้าถึงดิจิทัลได้อย่างทั่วถึง
- เด็กยากจนสามารถเข้าถึงการศึกษาในระดับที่สูงกว่าการศึกษาภาคบังคับ
- ความคุ้มครองทางสังคมเพียงพอ เหมาะสม

วิถีชีวิตที่ยั่งยืน ใช้ระบบการจัดการที่มีประสิทธิภาพและเทคโนโลยีเพื่อจัดการกับปัญหาสิ่งแวดล้อม พัฒนาความสามารถในการรับมือกับภัยธรรมชาติและ การเปลี่ยนแปลงสภาพภูมิอากาศ

๑๐. ไทยมีเศรษฐกิจหมุนเวียนและสังคมคาร์บอนต่ำ

- ขยะและน้ำเสียได้รับการจัดการที่ถูกต้องและหมุนเวียนกลับไปใช้ประโยชน์มากขึ้น
- พลังงานหมุนเวียนเป็นแหล่งพลังงานหลักสำหรับการผลิตไฟฟ้าของประเทศ
- ผลิตภัณฑ์ที่มาจากวัสดุเหลือใช้และปล่อยคาร์บอนในปริมาณต่ำได้รับการสนับสนุนทั้งในด้านการพัฒนานวัตกรรมการผลิต และการจูงใจผู้บริโภค

๑๑. ไทยสามารถปรับตัวและลดความเสี่ยงจากภัยธรรมชาติ

- พื้นที่ที่มีความเสี่ยงภัยสูงได้รับการจัดการให้มีความเสี่ยงที่ลดลง
- ป่าและพื้นที่ชุ่มน้ำได้รับการอนุรักษ์
- ระบบการจัดการภัยในทุกระดับได้รับการปรับปรุงให้มีประสิทธิภาพและศักยภาพที่สูงขึ้น
- เป้าหมายการลดความเสี่ยงจากภัยธรรมชาติและสภาพ
- ภูมิอากาศเป็นส่วนหนึ่งของการวางแผนพัฒนาพื้นที่
- ทุกภาคส่วนได้รับการพัฒนาขีดความสามารถในการรับมือกับภัยธรรมชาติ

ปัจจัยสนับสนุนการพลิกโฉมประเทศ กลไกการพัฒนาทรัพยากรมนุษย์มีประสิทธิภาพ และกลไกการบริหารจัดการภาครัฐมีความทันสมัย

๑๒. ไทยมีกำลังคนสมรรถนะสูงมุ่งเรียนรู้อย่างต่อเนื่อง ตอบโจทย์การพัฒนาแห่งอนาคต

- ระบบการศึกษามีคุณภาพ สามารถพัฒนาทักษะสำคัญ และเอื้อต่อการสร้างสังคมแห่งการเรียนรู้ตลอดชีวิต

- กลไกการพัฒนาฝีมือมีคุณภาพ ทันสมัย ได้มาตรฐานนโยบายการจัดการกำลังคนภายใต้สังคมสูงวัยมีความชัดเจน และระบบฐานข้อมูลการจัดการกำลังคนมีประสิทธิภาพ
- สถาบันทางสังคมเอื้อต่อการพัฒนาทรัพยากรมนุษย์

๑๓. ไทยมีภาครัฐที่มีสมรรถนะสูง

- ภาครัฐบูรณาการ เป็นเอกภาพ
- โครงสร้างภาครัฐมีความยืดหยุ่น และมีความยั่งยืนทางการคลัง
- การบริหารงานภาครัฐและการให้บริการสาธารณะปรับสู่รูปแบบดิจิทัลอย่างเต็มรูปแบบ
- กฎหมาย กฎระเบียบ และมาตรการภาครัฐทันสมัย สนับสนุนการพลิกโฉมประเทศ
- ทุกภาคส่วนมีส่วนร่วมในการพัฒนาและติดตามตรวจสอบการพัฒนาประเทศ

(๓) แผนพัฒนาภาค/แผนพัฒนากลุ่มจังหวัด/แผนพัฒนาจังหวัด

แผนพัฒนาภาคเหนือ

ร่างแผนการพัฒนาภาคเหนือ (พ.ศ. ๒๕๖๖ - ๒๕๗๐) เป้าหมายการพัฒนา “ฐานเศรษฐกิจสร้างสรรค์ของประเทศ” ตามแนวคิด เศรษฐกิจสร้างสรรค์ สามัมพันธ์ ระหว่างพื้นที่ สุขภาวะที่ดี วิถีชีวิตยั่งยืน” และโมเดลเศรษฐกิจใหม่ (Bio - Circular - Green Economy : BCG Model)

ทิศทางในการพัฒนา

โดยให้ความสำคัญกับการพัฒนา ๔ ด้านสำคัญ (๔ค) ได้แก่

๑. Creative พัฒนาเศรษฐกิจสร้างสรรค์มูลค่าสูง โดยการสร้างระบบนิเวศ เมืองและพื้นที่สร้างสรรค์ ตลอดจนสามารถพัฒนาสู่การเป็นสินค้าและบริการสร้างสรรค์
๒. Connect สร้างโอกาสในการเชื่อมโยงเศรษฐกิจภายในประเทศและกับอนุภูมิภาค ทั้งในส่วนของระเบียงเศรษฐกิจพิเศษ เขตพัฒนาเศรษฐกิจพิเศษชายแดน เมืองสร้างสรรค์ และกลุ่มผู้คนสร้างสรรค์
๓. Clean พัฒนาตามแนววิถีใหม่ (New Normal) และการพัฒนาบนฐานการเติบโตอย่างยั่งยืนของการอนุรักษ์สิ่งแวดล้อม การดูแลความสะอาดของเมือง และการใช้พลังงานสะอาด
๔. Care ที่ให้ความสำคัญอย่างต่อเนื่องกับการดูแลผู้สูงอายุและผู้ด้อยโอกาสในสังคมและพัฒนาศักยภาพแรงงาน

แผนพัฒนากลุ่มจังหวัดภาคเหนือตอนบน ๒

ร่างแผนพัฒนากลุ่มจังหวัดภาคเหนือตอนบน ๒ (พ.ศ. ๒๕๖๖ - ๒๕๗๐)

วิสัยทัศน์ (Vision) จะเป็นเมืองน่าอยู่อย่างยั่งยืน

เป้าหมายการพัฒนา ภายในปี ๒๕๗๐ กลุ่มจังหวัดภาคเหนือตอนบน ๒ จะเป็นเมืองน่าอยู่อย่างยั่งยืน

จุดเน้นการพัฒนา (Positioning) เศรษฐกิจดี สุขภาพดี สร้างสภาพสิ่งแวดล้อมที่ดี

ประเด็นการพัฒนากลุ่มจังหวัดภาคเหนือตอนบน ๒

ประเด็นการพัฒนาที่ ๑ สร้างสภาพแวดล้อมให้เหมาะสมต่อการค้า การลงทุน และเพิ่มมูลค่าการท่องเที่ยวทั้งระบบอย่างยั่งยืน รวมถึงส่งเสริมภาคเกษตรและอุตสาหกรรมเกษตรให้มีมูลค่าสูงและสนับสนุนเศรษฐกิจฐานรากให้เข้มแข็ง

ประเด็นการพัฒนาที่ ๒ ส่งเสริมเกษตรปลอดภัยสู่เกษตรอินทรีย์ และส่งเสริมการดูแลและการ และส่งเสริมบริการทางสุขภาพ

ประเด็นการพัฒนาที่ ๓ อนุรักษ์ทรัพยากรธรรมชาติและพัฒนาขีดความสามารถในการรับมือภัยพิบัติ ทั้งที่เกิดจากธรรมชาติและภัยที่เกิดจากมนุษย์

แผนพัฒนาจังหวัดเชียงราย (พ.ศ. ๒๕๖๖ - ๒๕๗๐)

ร่างแผนพัฒนาจังหวัดเชียงราย (พ.ศ. ๒๕๖๖ - ๒๕๗๐)

วิสัยทัศน์

“เชียงรายเมืองท่องเที่ยวสร้างสรรค์ สะอาด ปลอดภัย น่ายล” โดยมี

ประเด็นการพัฒนาจังหวัดเชียงราย ดังนี้

ประเด็นการพัฒนาที่ ๑ การสร้างมูลค่าเพิ่มด้านการท่องเที่ยวเชิงสร้างสรรค์โดยดำรงฐานวัฒนธรรมล้านนา

ประเด็นการพัฒนาที่ ๒ การส่งเสริมการผลิตและพัฒนานวัตกรรมเพื่อยกระดับสินค้าเกษตรเชิงสร้างสรรค์ ภายใต้แนวทางการพัฒนาที่ยั่งยืน

ประเด็นการพัฒนาที่ ๓ การพัฒนาเศรษฐกิจสร้างสรรค์ด้านการค้า การลงทุน การบริการ และโลจิสติกส์

ประเด็นการพัฒนาที่ ๔ การจัดการทรัพยากรธรรมชาติและสิ่งแวดล้อมให้ดำรงความสมบูรณ์และยั่งยืน

ประเด็นการพัฒนาที่ ๕ การพัฒนาคุณภาพชีวิตทรัพยากรมนุษย์และความมั่นคงเพื่อส่งเสริมสังคมสร้างสรรค์

เป้าหมายการพัฒนาจังหวัด



เป้าหมายการพัฒนาจังหวัดเชียงราย เน้นการดำเนินการพัฒนา ๓ ประเด็นสำคัญเพื่อนำไปสู่การผลักดันให้เชียงรายเมืองท่องเที่ยวสร้างสรรค์ สะอาด ปลอดภัย น่ายล ได้แก่

เป้าหมายการพัฒนาเศรษฐกิจสร้างสรรค์ : เพื่อสร้างการเจริญเติบโตทางเศรษฐกิจโดยเน้นการพัฒนาการท่องเที่ยวเชิงคุณค่าและยั่งยืน การค้า การลงทุนและบริการโลจิสติกส์เชิงสร้างสรรค์ และการส่งเสริมนวัตกรรมสินค้าเกษตรมูลค่าสูงโดยดำรงฐานวัฒนธรรมล้านนาและสมดุลของทรัพยากรธรรมชาติและสิ่งแวดล้อม

เป้าหมายการพัฒนาสิ่งแวดล้อมสร้างสรรค์ : เพื่อสร้างสมดุลของระบบนิเวศและสนับสนุนการเติบโตอย่างยั่งยืนบนสังคมเศรษฐกิจสร้างสรรค์เพื่อรับรองการพัฒนาเมืองให้น่าอยู่ที่เป็นมิตรต่อสิ่งแวดล้อม

เป้าหมายการพัฒนาสังคมสร้างสรรค์ : เพื่อยกระดับคุณภาพชีวิต ลดความเหลื่อมล้ำในสังคม ส่งเสริมการเรียนรู้ตลอดชีวิตสำหรับคนทุกช่วงวัย และเสริมสร้างความปลอดภัยและความมั่นคงในชีวิต ทรัพย์สินของประชาชนเพื่อนำไปสู่สังคมสร้างสรรค์

ประเด็นการพัฒนาของจังหวัดเชียงราย

ประเด็นการพัฒนาที่ ๑ การสร้างมูลค่าเพิ่มด้านการท่องเที่ยวเชิงสรรค์โดยดำรงฐานวัฒนธรรมล้านนา

เป้าหมายการพัฒนา

๑. การเพิ่มจำนวนแหล่งท่องเที่ยวเชิงสร้างสรรค์
๒. การเพิ่มจำนวนของกิจกรรมที่ส่งเสริมการท่องเที่ยวเชิงสร้างสรรค์เพิ่มขึ้น
๓. การเพิ่มจำนวนของสถานประกอบการด้านการท่องเที่ยวได้รับมาตรฐาน SHA

ประเด็นการพัฒนาที่ ๒ การส่งเสริมการผลิตและพัฒนานวัตกรรมเพื่อยกระดับสินค้าเกษตรเชิงสร้างสรรค์ ภายใต้แนวทางการพัฒนาที่ยั่งยืน

เป้าหมายการพัฒนา

๑. การเพิ่มสัดส่วนสินค้าเกษตรที่ได้คุณภาพ มาตรฐานสากลและเป็นมิตรกับสิ่งแวดล้อม
๒. การเพิ่มจำนวนนวัตกรรมสินค้าเกษตรเชิงสร้างสรรค์
๓. การส่งเสริมและยกระดับผลิตภัณฑ์ชา กาแฟและสมุนไพรสู่เกษตรมูลค่าสูงเชิงสร้างสรรค์

ประเด็นการพัฒนาที่ ๓ การพัฒนาเศรษฐกิจสร้างสรรค์ด้านการค้า การลงทุน การบริการ และโลจิสติกส์

เป้าหมายการพัฒนา

๑. การส่งเสริมการเพิ่มจำนวนผู้ประกอบการ/SME เศรษฐกิจสร้างสรรค์
๒. การเพิ่มกิจกรรมในการส่งเสริม พัฒนาและเตรียมความพร้อมผู้ประกอบการภายใต้บริบทที่เปลี่ยนแปลง
๓. การสนับสนุนสภาพแวดล้อมและระบบโลจิสติกส์ที่รองรับด้านการค้า การลงทุน การบริการ

ประเด็นการพัฒนาที่ ๔ การจัดการทรัพยากรธรรมชาติและสิ่งแวดล้อมให้ดำรงความสมบูรณ์และยั่งยืน

เป้าหมายการพัฒนา

๑. การเพิ่มจำนวนพื้นที่สีเขียว
๒. การเพิ่มประสิทธิภาพการบริหารจัดการทรัพยากรน้ำ/หมอกควันไฟป่า

ประเด็นการพัฒนาที่ ๕ การพัฒนาคุณภาพชีวิต ทรัพยากรมนุษย์และความมั่นคงเพื่อส่งเสริมสังคมสร้างสรรค์

เป้าหมายการพัฒนา

๑. การส่งเสริมการเรียนรู้ตลอดชีวิต
๒. การลดอุบัติเหตุ /ภัยพิบัติ /ปลอดภัยเสพติด
๓. การเฝ้าระวังและรับมือกับโรค Covid๑๙ และโรคอุบัติใหม่

ยุทธศาสตร์การพัฒน่องค์การบริหารส่วนจังหวัดเชียงราย (พ.ศ. ๒๕๖๖ - ๒๕๗๐)

วิสัยทัศน์

“เชียงรายเมืองสุขภาพดี วิถีน่าอยู่ ประชาชนมีความสุขอย่างยั่งยืน”

ยุทธศาสตร์ที่ ๑ การสร้างมูลค่าเพิ่มด้านการท่องเที่ยวเชิงสร้างสรรค์โดยดำรงฐานวัฒนธรรมล้านนา เป้าประสงค์ (Goals)

- พัฒนาและส่งเสริมอาชีพให้ประชาชน
- ปรับปรุงและพัฒนาแหล่งท่องเที่ยว
- ประชาสัมพันธ์แหล่งท่องเที่ยวจังหวัด
- ปลูกจิตสำนึกให้ประชาชนดูแลรักษาแหล่งท่องเที่ยวและอนุรักษ์วัฒนธรรมประเพณีอันดีงาม
- ส่งเสริมการท่องเที่ยวเชิงนิเวศสู่ความยั่งยืน

ตัวชี้วัด (Key Performance Indicators : KPI)

- ร้อยละของครัวเรือนที่มีรายได้เพิ่มขึ้น
- ร้อยละของแหล่งท่องเที่ยวได้รับการพัฒนาเพิ่มขึ้น
- ร้อยละของการจัดกิจกรรมส่งเสริมการท่องเที่ยวเพิ่มขึ้น
- ร้อยละของการบริหารจัดการแหล่งท่องเที่ยวเชิงนิเวศโดยชุมชน

กลยุทธ์ (Strategy)

- ส่งเสริมและพัฒนาแหล่งท่องเที่ยวเชิงวัฒนธรรม เชิงนิเวศ และเชิงสุขภาพ ให้เชียงรายเที่ยวได้ทั้งปี มีดีทุกเดือน
- พัฒนาระบบขนส่งสาธารณะเพื่อการท่องเที่ยว
- ส่งเสริมและพัฒนาการท่องเที่ยว วิถีชีวิต และอัตลักษณ์ของคนในชุมชน
- ส่งเสริม อนุรักษ์ ด้านศาสนา กลุ่มชาติพันธุ์ และเผยแพร่ศิลปวัฒนธรรมประเพณี
- การส่งเสริมและพัฒนาทักษะภาษาสู่การค้า (อังกฤษ จีน และเมียนมาร์)
- ลดอัตราการว่างงาน และเพิ่มทักษะพัฒนาอาชีพ
- พัฒนาศักยภาพบุคลากรเครือข่ายการท่องเที่ยว
- พัฒนานวัตกรรมและการตลาดเพื่อส่งเสริมการท่องเที่ยวเชิงสร้างสรรค์

ยุทธศาสตร์ที่ ๒ การส่งเสริมการผลิตและพัฒนานวัตกรรมเพื่อยกระดับสินค้าเกษตรเชิงสร้างสรรค์ภายใต้แนวทางการพัฒนาที่ยั่งยืน (Sustainable Development Goals : SDGs)

เป้าประสงค์ (Goals)

- สินค้าทางการเกษตรที่บ่งชี้ทางภูมิศาสตร์ของจังหวัดเชียงรายได้รับการส่งเสริมและพัฒนาให้เป็นที่รู้จักมากขึ้น
- ประชาชนมีรายได้ในครัวเรือนจากการส่งเสริมและสนับสนุนสินค้าทางการเกษตรและผลิตภัณฑ์ชุมชนท้องถิ่นมากขึ้น
- สินค้าทางการเกษตรและผลิตภัณฑ์ชุมชนได้รับการแปรรูปโดยผ่านกระบวนการที่ได้มาตรฐานสากล (มอก./Halal/GMP/HACCP....) และเป็นที่ยอมรับของตลาดอย่างกว้างขวาง
- สร้างศูนย์กลางการกระจายสินค้าทางการเกษตรและผลิตภัณฑ์ชุมชนในจังหวัดเชียงราย
- ส่งเสริมและสนับสนุนการนำเทคโนโลยีและสารสนเทศมาใช้เป็นช่องทางการผลิต การจำหน่ายและการกระจายสินค้าทางการเกษตรและผลิตภัณฑ์ชุมชนท้องถิ่น

ตัวชี้วัด (Key Performance Indicators : KPI)

๑. สินค้าทางการเกษตรของจังหวัดเชียงรายได้รับการส่งเสริมและพัฒนาข้อบ่งชี้ทางภูมิศาสตร์(Geographical Indications : GI) มากกว่า ๑ ชนิด เช่น ข้าวเหนียวเขี้ยววง อำเภอมแม่จัน จังหวัดเชียงราย

๒. ร้อยละของรายได้ที่ได้จากการจำหน่ายสินค้าทางการเกษตรและผลิตภัณฑ์ชุมชนท้องถิ่น

๓. ร้อยละของสินค้าทางการเกษตรและผลิตภัณฑ์ชุมชนที่ได้มาตรฐานสากล

๔. มีสถานที่ในการต่อรองราคาสินค้าทางการเกษตรและผลิตภัณฑ์ชุมชนเพื่อลดการแทรกแซงจากพ่อค้าคนกลาง

๕. ผู้บริโภคสามารถได้รับสินค้าและบริการได้อย่างรวดเร็วหลากหลายช่องทาง

กลยุทธ์ (Strategy)

๑. ส่งเสริมเกษตรกรในการสร้างผลผลิตที่เป็นอัตลักษณ์ของท้องถิ่น

๒. ส่งเสริมและพัฒนาอาชีพและการตลาดเพื่อเพิ่มศักยภาพผลผลิตท้องถิ่นให้ได้มาตรฐาน

๓. ส่งเสริมกระบวนการผลิตสินค้าทางการเกษตรและยกระดับผลิตภัณฑ์ชุมชนให้ได้มาตรฐานสากล

๔. สร้างศูนย์กลางการผลิต จำหน่าย และการกระจายสินค้าทางการเกษตรและผลิตภัณฑ์ชุมชน

๕. ส่งเสริมการใช้นวัตกรรมเพื่อสร้างมูลค่าเพิ่มผลผลิตทางการเกษตรเชิงสร้างสรรค์

ยุทธศาสตร์ที่ ๓ การพัฒนาเศรษฐกิจสร้างสรรค์ด้านการค้า การลงทุน การบริการ และโลจิสติกส์

เป้าประสงค์ (Goals)

๑. พัฒนาระบบคมนาคมขนส่งให้ได้มาตรฐาน

๒. แก้ไขปัญหาความเดือดร้อนของประชาชนในการใช้เส้นทางสัญจร และขนส่งสินค้าทางการเกษตร

๓. ประชาชนในจังหวัดเชียงรายมีชีวิตความเป็นอยู่ที่ดีขึ้น

๔. ผู้ประกอบการ ร้านค้า ในจังหวัดเชียงรายมีความพร้อมกับสถานการณ์เศรษฐกิจในปัจจุบัน

ตัวชี้วัด (Key Performance Indicators : KPI)

๑. จำนวนระบบคมนาคมขนส่งที่ได้ดำเนินการก่อสร้าง ปรับปรุงหรือซ่อมแซมเพิ่มขึ้น

๒. จำนวนระบบโครงสร้างพื้นฐานที่ได้ดำเนินการก่อสร้าง ปรับปรุงหรือซ่อมแซมเพิ่มขึ้น

๓. ร้อยละของรายได้ของประชาชนในจังหวัดเชียงราย

๔. ร้อยละของผู้ประกอบการ ร้านค้า มีความพร้อมกับบริบทที่เปลี่ยนแปลง

กลยุทธ์ (Strategy)

๑. พัฒนาระบบโลจิสติกส์ให้ได้มาตรฐาน

๒. พัฒนาระบบโครงสร้างพื้นฐาน เพื่อรองรับการค้า การลงทุน การบริการ

๓. ส่งเสริมและพัฒนาการขับเคลื่อนเศรษฐกิจชายแดน

๔. ส่งเสริมพัฒนาและเตรียมความพร้อมผู้ประกอบการ

๕. พัฒนางานด้านผังเมือง งานวิศวกรรมจราจร

ยุทธศาสตร์ที่ ๔ การจัดการทรัพยากรธรรมชาติ และสิ่งแวดล้อมให้ดำรงความสมบูรณ์ และยั่งยืน

เป้าประสงค์ (Goals)

๑. พัฒนาแหล่งน้ำเพื่อการอุปโภคบริโภค และแหล่งน้ำเพื่อการเกษตร

๒. ปัญหาขยะมูลฝอย หมอกควันไฟป่า มีปริมาณลดลง
๓. การใช้พลังงานทางเลือก และพลังงานทดแทนของประชาชนเพิ่มมากขึ้น
๔. จังหวัดเชียงรายมีพื้นที่สีเขียวมากขึ้น

ตัวชี้วัด (Key Performance Indicators : KPI)

๑. ร้อยละของจำนวนแหล่งน้ำที่ได้รับการพัฒนาให้ดีขึ้น
๒. ร้อยละของปริมาณขยะมูลฝอย และสถิติการเกิดหมอกควันไฟป่าที่ลดลง
๓. ร้อยละของการใช้พลังงานทางเลือก และพลังงานทดแทนที่เพิ่มขึ้น
๔. ร้อยละของพื้นที่สีเขียวในจังหวัดเชียงรายที่เพิ่มขึ้น

กลยุทธ์ (Strategy)

๑. เพิ่มประสิทธิภาพบริหารจัดการทรัพยากรน้ำ ขยะมูลฝอย หมอกควันไฟป่า
๒. ส่งเสริมการอนุรักษ์ทรัพยากรธรรมชาติและสิ่งแวดล้อม
๓. ส่งเสริมการใช้พลังงานทางเลือกและพลังงานทดแทน
๔. เพิ่มจำนวนพื้นที่สีเขียว ปลูกป่าชุมชน และรักษาระบบนิเวศ

ยุทธศาสตร์ที่ ๕ การพัฒนาคุณภาพชีวิตและความมั่นคงเพื่อส่งเสริมสังคมสร้างสรรค์และธรรมาภิบาล

เป้าประสงค์ (Goals)

๑. นักเรียนในสถานศึกษาสังกัดองค์การบริหารส่วนจังหวัดเชียงราย ได้รับการศึกษาที่มีคุณภาพ
๒. เด็ก เยาวชน ประชาชนได้รับการศึกษาที่มีคุณภาพอย่างเท่าเทียมกันทุกระดับ
๓. เด็ก เยาวชน ประชาชนและบุคลากรในสังกัดองค์การบริหารส่วนจังหวัดเชียงรายได้รับการส่งเสริมพัฒนาการเล่นกีฬาและการออกกำลังกาย
๔. ทุกภาคส่วนมีความรู้ความเข้าใจในการจัดการศึกษาท้องถิ่นไปในทิศทางเดียวกัน
๕. เด็ก เยาวชน ประชาชนได้รับการส่งเสริม อนุรักษ์และเผยแพร่ศิลปะ วัฒนธรรมประเพณี ภูมิปัญญาท้องถิ่น และวิถีถิ่นร่วมสมัย
๖. เด็ก เยาวชน ประชาชน ได้รับบริการด้านสาธารณสุขอย่างทั่วถึง
๗. ประชาชนได้รับการส่งเสริมให้มีความรู้ ความเข้าใจ ในการให้บริการด้านสาธารณสุข
๘. ประชาชน ผู้สูงอายุ ผู้พิการ และผู้ด้อยโอกาส ได้รับการส่งเสริมพัฒนาอาชีพ
๙. เด็กเยาวชน สตรี ผู้สูงอายุ ผู้พิการและผู้ด้อยโอกาส ได้รับการพัฒนาคุณภาพชีวิตที่ดี
๑๐. ส่งเสริมให้ความรู้ด้านการป้องกันและแก้ไขปัญหาเสพติด ให้ประชาชนมีคุณภาพชีวิตที่ดีขึ้น
๑๑. จำนวนอุบัติเหตุ อุบัติภัยลดลง
๑๒. องค์การบริหารส่วนจังหวัดเชียงรายมีศักยภาพในการป้องกันและบรรเทาสาธารณภัย
๑๓. องค์การมีขีดสมรรถนะสูง คล่องตัว ทันสมัย
๑๔. การให้บริการสาธารณะ มีคุณภาพ

ตัวชี้วัด (Key Performance Indicators : KPI)

๑. ร้อยละของจำนวนนักเรียนในสถานศึกษาสังกัดองค์การบริหารส่วนจังหวัด มีผลการเรียนผ่านเกณฑ์มาตรฐานขององค์กรปกครองส่วนท้องถิ่น
๒. ร้อยละความพึงพอใจของผู้ได้รับการศึกษาจากองค์การบริหารส่วนจังหวัดเชียงรายที่ผ่านกระบวนการต่าง ๆ อยู่ในระดับดี

๓. ร้อยละของจำนวนผู้ที่ได้รับการส่งเสริม พัฒนาการเล่นกีฬาและออกกำลังกาย
 ๔. ร้อยละของทุกภาคส่วนมีส่วนร่วมในการจัดการศึกษา
 ๕. ร้อยละของเด็ก เยาวชน ประชาชน ที่ได้รับการส่งเสริมอนุรักษ์และเผยแพร่ ศิลปะวัฒนธรรมประเพณี ภูมิปัญญาท้องถิ่น และวิถีถิ่นร่วมสมัย
 ๖. ร้อยละความพึงพอใจของเด็กเยาวชน ประชาชนที่ได้รับการด้านสาธารณสุข
 ๗. ร้อยละของประชาชนที่ได้รับการส่งเสริมความรู้ ความเข้าใจ ในด้านสาธารณสุข
 ๘. ร้อยละของประชาชน ผู้สูงอายุ ผู้พิการ ผู้ด้อยโอกาส ได้รับการส่งเสริมพัฒนาอาชีพ เพื่อ
- เพิ่มรายได้
๙. ร้อยละของเด็ก เยาวชน สตรี ผู้สูงอายุ ผู้พิการ ผู้ด้อยโอกาส ได้รับการพัฒนาคุณภาพชีวิต
- ที่ดีขึ้น
๑๐. ร้อยละของประชาชนที่มีคุณภาพชีวิตที่ดีขึ้น
 ๑๑. ร้อยละของอุบัติเหตุและอุบัติภัย มีจำนวนลดลง
 ๑๒. จำนวนโครงการที่องค์การบริหารส่วนจังหวัดเชียงรายดำเนินการด้านการป้องกันและ
- แก้ไขปัญหา
๑๓. องค์การบริหารส่วนจังหวัดเชียงรายมีผลการประเมินการปฏิบัติงานผ่านเกณฑ์มาตรฐาน (LPA/TA/ป.ป.ท./บริการสาธารณสุข) ไม่ต่ำกว่าร้อยละ ๘๕
 ๑๔. ร้อยละของบุคลากรในสังกัดองค์การบริหารส่วนจังหวัดเชียงรายที่ได้รับการพัฒนา ศักยภาพที่เพิ่มขึ้นไม่ต่ำกว่าร้อยละ ๘๐
 ๑๕. จำนวนกิจกรรมโครงการที่ใช้เทคโนโลยีดิจิทัลในการให้บริการ

กลยุทธ์ (Strategy)

๑. ส่งเสริมและสนับสนุนการจัดการศึกษาเพื่อคุณภาพตามระดับ การศึกษาเพื่อการพัฒนาตนเองและการศึกษาเพื่อการเรียนรู้ตลอดชีวิต
๒. ส่งเสริมและพัฒนาการจัดการศึกษาโรงเรียนประชาคมอาเซียนในเขตพัฒนาเศรษฐกิจชายแดน
๓. ส่งเสริมและพัฒนาการเล่นกีฬาและออกกำลังกายแบบมีส่วนร่วม
๔. การส่งเสริมเครือข่ายการศึกษาแบบบูรณาการส่งเสริม อนุรักษ์ และเผยแพร่ ศิลปะวัฒนธรรม ประเพณี ภูมิปัญญาท้องถิ่นและวิถีถิ่นร่วมสมัย ส่งเสริมและสนับสนุนการพัฒนาระบบบริการสาธารณสุข
๗. ส่งเสริมและพัฒนาสุขภาพที่ดีของประชาชน
๘. ส่งเสริมและพัฒนาอาชีพให้กับประชาชน ผู้สูงอายุ ผู้พิการ และผู้ด้อยโอกาส
๙. พัฒนาคูณภาพชีวิตเด็ก เยาวชน สตรี ผู้สูงอายุ ผู้พิการ และผู้ด้อยโอกาส
๑๐. การป้องกันและแก้ไขปัญหายาเสพติด
๑๑. รณรงค์ส่งเสริมการป้องกันและแก้ไขปัญหายาเสพติด
๑๒. การป้องกัน ฟื้นฟู และบรรเทาสาธารณภัย
๑๓. ปรับเปลี่ยนการบริหารจัดการที่มีประสิทธิภาพรองรับการเปลี่ยนแปลงและเอื้อต่อการพัฒนา
๑๔. พัฒนาคูณภาพการให้บริการที่ตอบโจทย์ สะดวกและปลอดภัย
๑๕. เพิ่มขีดความสามารถของบุคลากรทุกประเภทในการปฏิบัติงานที่มุ่งผลสัมฤทธิ์

กรอบยุทธศาสตร์การพัฒนาขององค์การบริหารส่วนจังหวัดเชียงราย (พ.ศ. ๒๕๖๑ - ๒๕๖๔)

วิสัยทัศน์

“ยึดหลักธรรมาภิบาล ประสานการพัฒนา ประชาชนมีความสุข”

ยุทธศาสตร์ที่ ๑ การพัฒนาโครงสร้างพื้นฐานและระบบคมนาคมขนส่ง

กลยุทธ์ ๑.๑ พัฒนโครงสร้างพื้นฐานและระบบคมนาคมขนส่งให้ได้มาตรฐาน

กลยุทธ์ ๑.๒ พัฒนาแหล่งน้ำและระบบบริหารจัดการน้ำเพื่ออุปโภค บริโภค และการเกษตร

กลยุทธ์ ๑.๓ พัฒนางานด้านผังเมือง งานวิศวกรรมจราจร

ยุทธศาสตร์ที่ ๒ การพัฒนาด้านเศรษฐกิจและการท่องเที่ยว

กลยุทธ์ ๒.๑ ส่งเสริมและพัฒนาการเกษตรตามแนวทางปรัชญาเศรษฐกิจพอเพียง

กลยุทธ์ ๒.๒ ส่งเสริมและพัฒนาอาชีพและการตลาด เพื่อเพิ่มศักยภาพผลิตภัณฑ์ท้องถิ่น ให้ได้

มาตรฐานสากล

กลยุทธ์ ๒.๓ ส่งเสริมและพัฒนาการท่องเที่ยว วิถีชีวิต และอัตลักษณ์ของคนในชุมชน

กลยุทธ์ ๒.๔ ส่งเสริม อนุรักษ์ ด้านศาสนา และเผยแพร่ศิลปวัฒนธรรมประเพณีท้องถิ่น

ยุทธศาสตร์ที่ ๓ การพัฒนาการศึกษาและการสาธารณสุข

กลยุทธ์ ๓.๑ ส่งเสริมและพัฒนาการศึกษาทั้งในระบบ นอกระบบ และการศึกษาตามอัธยาศัย ให้ได้

มาตรฐานการศึกษา

กลยุทธ์ ๓.๒ ส่งเสริมและพัฒนาการศึกษาสู่อาชีพ

กลยุทธ์ ๓.๓ ส่งเสริมและพัฒนาสุขภาพที่ดีของประชาชนในท้องถิ่น

กลยุทธ์ ๓.๔ ส่งเสริมและสนับสนุนการพัฒนาระบบการบริการสาธารณสุข

ยุทธศาสตร์ที่ ๔ การพัฒนาคุณภาพชีวิตและการป้องกันบรรเทาสาธารณภัย

กลยุทธ์ ๔.๑ รักษาความสงบเรียบร้อยเพื่อความปลอดภัยในชีวิตและทรัพย์สินของประชาชน

กลยุทธ์ ๔.๒ ป้องกัน ฟื้นฟู และบรรเทาสาธารณภัย

กลยุทธ์ ๔.๓ ป้องกันและแก้ไขปัญหา ยาเสพติด อบายมุข สื่อด้านอิเล็กทรอนิกส์

กลยุทธ์ ๔.๔ พัฒนาคุณภาพชีวิตเด็ก เยาวชน สตรี ผู้สูงอายุ ผู้พิการ และผู้ด้อยโอกาส

ยุทธศาสตร์ที่ ๕ การบริหารจัดการทรัพยากรธรรมชาติและสิ่งแวดล้อมให้สมบูรณ์และยั่งยืน

กลยุทธ์ ๕.๑ ส่งเสริมและพัฒนาการอนุรักษ์ทรัพยากรธรรมชาติและสิ่งแวดล้อม

กลยุทธ์ ๕.๒ ส่งเสริมและพัฒนาการควบคุม ป้องกัน แก้ไขปัญหาขยะ น้ำเสีย และมลภาวะ

กลยุทธ์ ๕.๓ ส่งเสริมและพัฒนาการอนุรักษ์พลังงานและการใช้พลังงานทดแทน

ยุทธศาสตร์ที่ ๖ การพัฒนาด้านการเมืองการปกครองและการบริหาร

กลยุทธ์ ๖.๑ พัฒนาศักยภาพบุคลากรท้องถิ่น

กลยุทธ์ ๖.๒ พัฒนาประสิทธิภาพในการบริหารจัดการตามหลักธรรมาภิบาล

กลยุทธ์ ๖.๓ ส่งเสริมการมีส่วนร่วมในการพัฒนาท้องถิ่นของทุกภาคส่วน

กลยุทธ์ ๖.๔ พัฒนาปรับปรุงเครื่องมือเครื่องใช้และเทคโนโลยีเพื่อรองรับระบบดิจิทัล

กลยุทธ์ ๖.๕ ส่งเสริมนวัตกรรมเพื่อการพัฒนาท้องถิ่น

(๒) ยุทธศาสตร์ขององค์กรปกครองส่วนท้องถิ่น

๑. วิสัยทัศน์

“สังคมการเกษตรปลอดภัยและยั่งยืน คุณภาพชีวิตดี สิ่งแวดล้อมดี พัฒนาและส่งเสริมการศึกษา และประเพณีวัฒนธรรมเพื่อท้องถิ่น พัฒนาแหล่งน้ำและโครงสร้างพื้นฐาน เพื่อสังคมอยู่เย็นเป็นสุข”

พันธกิจ (Mission)

๑. สร้างเข้มแข็งให้ชุมชนทั้งด้านโครงสร้างพื้นฐาน ด้านการเกษตร ด้านเศรษฐกิจ ด้านสังคม และด้านการศึกษา บนพื้นฐานของความสมดุล และความสอดคล้องกับท้องถิ่น
๒. ส่งเสริมการประกอบอาชีพและเศรษฐกิจภายในท้องถิ่นตามแนวทฤษฎีเศรษฐกิจพอเพียง
๓. พัฒนาคุณภาพชีวิต คุณภาพการจัดการศึกษา และสร้างสังคมคุณภาพเพื่อให้เป็นชุมชนที่น่าอยู่
๔. สืบสานศิลปวัฒนธรรม ประเพณี ภูมิปัญญาท้องถิ่น

๒. ยุทธศาสตร์

ยุทธศาสตร์การพัฒนาขององค์การบริหารส่วนตำบลห้วยไคร้

ยุทธศาสตร์ที่ ๑ การพัฒนาด้านการเกษตร

แบ่งแผนงานออกเป็น ๓ แผนงาน ดังนี้

- ๑.๑ แผนงานการเกษตร
- ๑.๒ แผนงานอุตสาหกรรมและการโยธา
- ๑.๓ แผนงานงบกลาง

ยุทธศาสตร์ที่ ๒ การพัฒนาโครงสร้างพื้นฐานและระบบสาธารณูปโภค

แบ่งแผนงานออกเป็น ๒ แผนงาน ดังนี้

- ๒.๑ แผนงานอุตสาหกรรมและการโยธา
- ๒.๒ แผนงานเคหะและชุมชน

ยุทธศาสตร์ที่ ๓ การพัฒนาด้านเศรษฐกิจ สังคม คุณภาพชีวิต และสิ่งแวดล้อม

แบ่งแผนงานออกเป็น ๓ แผนงาน ดังนี้

- ๓.๑ แผนงานเคหะและชุมชน
- ๓.๒ แผนงานสร้างความเข้มแข็งของชุมชน
- ๓.๓ แผนงานสังคมสงเคราะห์

ยุทธศาสตร์ที่ ๔ การพัฒนาด้านสาธารณสุข

แบ่งแผนงานออกเป็น ๒ แผนงาน ดังนี้

- ๔.๑ แผนงานสาธารณสุข
- ๔.๒ แผนงานเคหะและชุมชน

ยุทธศาสตร์ที่ ๕ การพัฒนาการศึกษา และส่งเสริมสนับสนุนด้านศาสนาและวัฒนธรรม

แบ่งแผนงานออกเป็น ๓ แผนงาน ดังนี้

- ๕.๑ แผนงานการศึกษา
- ๕.๒ แผนงานสร้างความเข้มแข็งของชุมชน
- ๕.๓ แผนงานการศาสนาวัฒนธรรมและนันทนาการ

ยุทธศาสตร์ที่ ๖ การพัฒนาด้านการป้องกันและบรรเทาสาธารณภัยและการบริหารกิจการบ้านเมืองที่ดี

แบ่งแผนงานออกเป็น ๔ แผนงาน ดังนี้

- ๖.๑ แผนงานบริหารทั่วไป
- ๖.๒ แผนงานการรักษาความสงบภายใน
- ๖.๓ แผนงานสร้างความเข้มแข็งของชุมชน
- ๖.๔ แผนงานงบกลาง

๓. เป้าประสงค์

๑. การบริหารจัดการและการอนุรักษ์ทรัพยากรธรรมชาติและสิ่งแวดล้อม เช่น ปลูกต้นไม้ป่าชุมชนต้นน้ำ ป่าสาธารณะ ปลูกหญ้าแฝก อนุรักษ์ฟื้นฟูแหล่งน้ำ สร้างและซ่อมแซมฝายชะลอน้ำ ตามพระราชดำริ เป็นต้น

๒. การก่อสร้าง ปรับปรุง บำรุงรักษาโครงสร้างพื้นฐานต่าง ๆ ในพื้นที่ เช่น ถนน สะพาน รางระบายน้ำ คสล. ไฟฟ้าสาธารณะ หอกระจายข่าว ระบบน้ำอุปโภคบริโภค อาคารต่าง ๆ สิ่งก่อสร้าง ป้ายจราจร กระจกโค้งป้องกันอุบัติเหตุ ไฟกระพริบ ฯลฯ

๓. การส่งเสริมการลงทุนพาณิชย์กรรมและการท่องเที่ยว ส่งเสริมการสหกรณ์ ส่งเสริมกลุ่มอาชีพ ให้เข้มแข็ง และพัฒนาอาชีพตามแนวทางเศรษฐกิจพอเพียง

๔. โครงการพัฒนาสังคมและส่งเสริมคุณภาพชีวิตต่าง ๆ เช่น การช่วยเหลือผู้สูงอายุ ผู้พิการ ผู้ป่วยเอดส์ ผู้ยากไร้ผู้ด้อยโอกาส โครงการพัฒนาหมู่บ้านในด้านสังคมและส่งเสริมคุณภาพชีวิต การป้องกันและระงับโรคติดต่อต่าง ๆ ควบคุมป้องกันโรคระบาดในพื้นที่ พัฒนา ส่งเสริม สนับสนุนการบริการสาธารณสุขของหมู่บ้าน กองทุนหลักประกันสุขภาพ ฯลฯ

๕. พัฒนา ส่งเสริม สนับสนุนการศึกษาทั้งในระบบและนอกระบบ อนุรักษ์และจรรโลงไว้ซึ่งการศาสนา และวัฒนธรรม เช่น โครงการประเพณีวันสารทไทย (สลากภัต), โครงการรดน้ำดำหัวผู้สูงอายุ, โครงการอนุรักษ์ฟื้นฟูภาษาถิ่น, สร้างเสริมสุขภาวะในชุมชน เช่น การจัดการแข่งขันกีฬา การส่งนักกีฬาเข้าร่วมการแข่งขัน ฯลฯ

๖. เพื่อพัฒนาระบบการเมืองในระบอบประชาธิปไตยอันมีพระมหากษัตริย์ทรงเป็นประมุข เพื่อให้การบริหารงานมีประสิทธิภาพและประสิทธิผลสูงสุด ดำเนินการหรืออุดหนุนหน่วยงานที่ดำเนินการแก้ไขปัญหาเสพติด เพิ่มศักยภาพการปฏิบัติงานให้แก่ อปพร. ฝึกอบรมให้มีความรู้ ปลูกจิตสำนึกให้ราษฎรมีความสามัคคี ประองดองสมานฉันท์ เพื่อความมั่นคงของชาติ เพิ่มประสิทธิภาพการป้องกันและบรรเทาภัยและลดอุบัติเหตุบนท้องถนน ฯลฯ

๔. ตัวชี้วัด

๑. จำนวนถนนที่เพิ่มขึ้น
๒. จำนวนสะพานที่เพิ่มขึ้น
๓. จำนวนสาธารณูปโภคและสาธารณูปการได้ก่อสร้าง ปรับปรุง ซ่อมแซมเพิ่มขึ้น
๔. จำนวนครัวเรือนและกลุ่มอาชีพมีงานทำเพิ่มขึ้น
๕. มีการบริหารจัดการน้ำที่ดีขึ้น
๖. จำนวนกิจกรรมการท่องเที่ยวที่เพิ่มขึ้น
๗. ผู้เข้าร่วมโครงการมีความรู้เพิ่มมากขึ้น
๘. ผู้เข้าร่วมกิจกรรมมีมากขึ้น
๙. ผู้เข้าร่วมโครงการมีความรู้ด้านสาธารณสุขเพิ่มมากขึ้น
๑๐. ผู้เข้าร่วมโครงการได้รับประโยชน์เพิ่มมากขึ้น

๑๑. จำนวนเด็กนักเรียนที่ได้รับอาหารเสริมครบถ้วน
๑๒. ผู้เข้าร่วมโครงการมีส่วนร่วมในการส่งเสริมศิลปวัฒนธรรม จารีตประเพณี และภูมิปัญญา
๑๓. ผู้เข้าร่วมโครงการมีจิตสำนึกอนุรักษ์สิ่งแวดล้อมเพิ่มมากขึ้น
๑๔. ผู้เข้าร่วมโครงการมีความรู้ในการรับมือกับภัยธรรมชาติเพิ่มขึ้น
๑๕. ผู้เข้าร่วมโครงการมีการพัฒนาศักยภาพเพิ่มมากขึ้น
๑๖. ผู้เข้าร่วมโครงการมีความรู้ในเรื่องการเมืองการปกครองเพิ่มขึ้น
๑๗. เข้าร่วมกิจกรรมที่หน่วยราชการอื่นจัดขึ้น

๕. ค่าเป้าหมาย

๑. ประชาชนสามารถพึ่งตนเองได้จากการทำการเกษตรแบบผสมผสานตามหลักทฤษฎีเศรษฐกิจพอเพียง ระดับคุณภาพชีวิตของประชาชนเพิ่มขึ้น โดยวัดจากค่าร้อยละความสำเร็จของโครงการพัฒนาที่ได้ดำเนินการ หรือ เป้าหมายจำนวนโครงการที่ได้ดำเนินการ
๒. จำนวนถนน สะพาน ทางระบายน้ำ ระบบสาธารณสุขปโภค สาธารณูปการ การคมนาคม แหล่งน้ำที่ได้ก่อสร้างปรับปรุง เพิ่มขึ้น โดยวัดจากจำนวนโครงการที่ได้ดำเนินการ
๓. การพัฒนาด้านเศรษฐกิจชุมชนเข้มแข็งยั่งยืน ประชาชนพึ่งตนเองได้ โดยวัดจากค่าร้อยละความสำเร็จของวัตถุประสงค์ที่ได้ตั้งไว้ในโครงการ
๔. ระดับคุณภาพชีวิตของประชาชนด้านสาธารณสุขที่ดีขึ้น โดยวัดจากค่าร้อยละความสำเร็จของวัตถุประสงค์ที่ได้ตั้งไว้ในโครงการ รวมทั้งจำนวนโครงการ ตัวชี้วัดอื่น ๆ ด้านสาธารณสุขนั้น ๆ
๕. ระบบการศึกษาได้รับการพัฒนาและมีคุณภาพที่เพิ่มขึ้น ชนบธรรมนิยม ประเพณี วัฒนธรรมท้องถิ่นมีการดำเนินกิจกรรมเพิ่มขึ้น โดยวัดจากค่าร้อยละความสำเร็จของโครงการ และจำนวนโครงการ
๖. ประสิทธิภาพการบริหารจัดการขององค์กรเพิ่มขึ้นและชุมชนมีศักยภาพเข้มแข็งเพิ่มมากขึ้น โดยวัดจากค่าร้อยละความสำเร็จของโครงการ และจำนวนโครงการ

๖. กลยุทธ์

๑. เพื่อส่งเสริมการเกษตรแบบพึ่งพาตนเองตามแนวเกษตรทฤษฎีใหม่ และพัฒนาโครงสร้างพื้นฐานด้านการเกษตรเพื่อเพิ่มศักยภาพ และอำนวยความสะดวกด้านการเกษตร
๒. เพื่อพัฒนาระบบคมนาคม ระบบสาธารณสุขปโภคให้เป็นชุมชนที่น่าอยู่ มีบริการสาธารณะที่ครอบคลุม ครบถ้วน
๓. เพื่อพัฒนาระบบเศรษฐกิจชุมชนให้มีความมั่นคงแบบพอเพียง ลดต้นทุนการผลิตและการบริโภคภายในครัวเรือนสร้างชุมชนให้พึ่งพาตนเองให้มากที่สุดเพื่อขจัดปัญหาความยากจน
๔. เพื่อพัฒนางานสาธารณสุขให้สามารถตอบสนองต่อสถานการณ์ปัจจุบันในการเฝ้าระวังโรคติดต่อ การป้องกันและควบคุมโรค รวมทั้งการพัฒนาคุณภาพชีวิตประชาชนให้ดีขึ้น
๕. เพื่อส่งเสริมการศึกษาในการพัฒนาทรัพยากรมนุษย์ที่มีคุณภาพ ส่งเสริมศิลปวัฒนธรรม ประเพณี และภูมิปัญญาท้องถิ่นให้คงความเป็นเอกลักษณ์ของท้องถิ่น รวมทั้งส่งเสริมกิจกรรมต่าง ๆ ให้ประชาชนได้มีส่วนร่วมในการจัดกิจกรรมสืบสานให้คงอยู่สืบไป
๖. เพื่อพัฒนาขีดความสามารถของบุคลากรในการปฏิบัติราชการให้มีประสิทธิภาพ รวมทั้งการสร้างระบบคุณธรรม จริยธรรมในองค์กร ปรับปรุงระบบการทำงาน การบริการให้รวดเร็วและเป็นธรรม

๗. จุดยืนทางยุทธศาสตร์

จุดยืนทางยุทธศาสตร์ (Positioning) ขององค์การบริหารส่วนตำบลห้วยไคร้ เป็น องค์การบริหารส่วนตำบลพื้นที่ทำการเกษตร มีจุดเน้นการพัฒนาโครงสร้างพื้นฐานเพื่อรองรับการพัฒนาการเกษตรและพัฒนาชุมชนเป็นหลัก โดยมีรายละเอียดแนวทางการพัฒนา ดังนี้

๑. ยุทธศาสตร์การพัฒนาด้านการเกษตร
 - ๑) พัฒนา ปรับปรุง แหล่งน้ำ เพื่อการเกษตร ตลอดจนอุปโภคบริโภค การอนุรักษ์ พันธุ์ และใช้ประโยชน์จากทรัพยากรธรรมชาติ ป่าไม้ พืช ดิน และน้ำ สร้างและซ่อมแซมฝายชะลอน้ำ
 - ๒) พัฒนาศักยภาพความรู้ในการบริหารจัดการด้านทรัพยากรธรรมชาติและสิ่งแวดล้อม
๒. ยุทธศาสตร์การพัฒนาด้านโครงสร้างพื้นฐานและระบบสาธารณูปโภค
 - ๑) ก่อสร้าง ปรับปรุง ถนน สะพาน ท่อระบายน้ำ อาคาร และสิ่งปลูกสร้าง ระบบไฟฟ้า สาธารณะ และระบบเสียงตามสาย
 - ๒) พัฒนาระบบการจัดการน้ำและระบบประปา
๓. ยุทธศาสตร์การพัฒนาด้านเศรษฐกิจ การท่องเที่ยวและสิ่งแวดล้อม
 - ๑) ส่งเสริมการท่องเที่ยวและพัฒนาแหล่งท่องเที่ยว
 - ๒) ส่งเสริมกลุ่มอาชีพให้เข้มแข็ง และพัฒนาอาชีพตามแนวทางเศรษฐกิจพอเพียง สนับสนุนงานการแก้ไขปัญหาความยากจนตามแนวนโยบายรัฐ โดยการจ้างแรงงานและการสร้างอาชีพ
๔. ยุทธศาสตร์การพัฒนาด้านสาธารณสุข
 - ๑) ส่งเสริมการให้บริการสาธารณสุข ป้องกัน และควบคุมโรคอย่างเข้มแข็งและยั่งยืน สนับสนุนกองทุนหลักประกันสุขภาพ
 - ๒) ส่งเสริมการจัดสวัสดิการสังคม และพัฒนาคุณภาพชีวิตเด็ก เยาวชน สตรี ผู้สูงอายุ ผู้ป่วย เอดส์ ผู้พิการ และผู้ด้อยโอกาส
๕. ยุทธศาสตร์การพัฒนาด้านการศึกษา และส่งเสริมการศาสนาและศิลปวัฒนธรรม
 - ๑) ส่งเสริมการจัดการศึกษาทุกระดับ และส่งเสริมการกีฬาและนันทนาการ
 - ๒) ส่งเสริมการศาสนา ศิลปวัฒนธรรม ประเพณี และภูมิปัญญาท้องถิ่น
๖. ยุทธศาสตร์การพัฒนาด้านการบริหารกิจการบ้านเมืองที่ดี
 - ๑) ส่งเสริมความรู้ ความเข้าใจ เกี่ยวกับประชาธิปไตย สิทธิเสรีภาพ และการมีส่วนร่วมของประชาชนในการพัฒนาท้องถิ่น
 - ๒) ส่งเสริมธรรมาภิบาล พัฒนาบุคลากรให้มีประสิทธิภาพ เพื่อการบริหารจัดการองค์กรที่ดี ปรับปรุง พัฒนาเครื่องมือ เครื่องใช้ สถานที่ปฏิบัติงาน และระบบเทคโนโลยีสารสนเทศ พัฒนาการบริการประชาชนให้ได้รับความสะดวก รวดเร็ว และเป็นธรรม

๘. ความเชื่อมโยงของยุทธศาสตร์ในภาพรวม

ความเชื่อมโยง ระหว่าง ยุทธศาสตร์ในระดับมหภาค กลุ่มจังหวัด จังหวัด เชื่อมโยงการพัฒนาต่อยุทธศาสตร์การพัฒนาองค์การบริหารส่วนตำบลห้วยไคร้



๓. การวิเคราะห์เพื่อพัฒนาท้องถิ่น

๓.๑ การวิเคราะห์กรอบการจัดทำยุทธศาสตร์ขององค์กรปกครองส่วนท้องถิ่น

(ใช้การวิเคราะห์ SWOT Analysis/Demand (Demand Analysis) / Global Demand และ Trend ปัจจัยและสถานการณ์การเปลี่ยนแปลงที่มีผลต่อการพัฒนา อย่างน้อยต้องประกอบด้วย การวิเคราะห์ศักยภาพด้านเศรษฐกิจ ด้านสังคม ด้านการศึกษา ด้านผังเมือง ด้านเทคโนโลยี ด้านทรัพยากรธรรมชาติและสิ่งแวดล้อม)

จุดแข็ง (Strength = S)

- ๑) หมู่บ้าน ชุมชน เป็นสังคมการเกษตรที่มีความเข้มแข็ง
- ๒) เป็นชุมชนที่มีวิถีชีวิตดั้งเดิม ช่วยเหลือเกื้อกูลกัน
- ๓) มีพืชเศรษฐกิจที่สร้างรายได้ให้กับหมู่บ้าน ชุมชน อาทิ ข้าว สับปะรด เสือตก
- ๔) ประชาชนและชุมชนบางส่วนมีการรวมกลุ่มปลูกพืชผักปลอดสาร (ศูนย์จันกะผัก)
- ๕) เป็นหมู่บ้าน ชุมชนที่ยังคงสืบทอดประเพณีวัฒนธรรมที่ดั้งเดิมสืบทอดกันมา
- ๖) ประชาชนบางหมู่บ้านสามารถรวมกลุ่มที่เข้มแข็ง ทำกิจกรรมส่งเสริมอาชีพด้านการเกษตรได้ดี
- ๗) เกษตรกรมีความชำนาญมีทักษะในการประกอบอาชีพ
- ๘) ทำเลที่ตั้งของหมู่บ้าน ชุมชน เอื้ออำนวยต่อการส่งเสริมการท่องเที่ยวเชิงเกษตร
- ๙) ในเขต อบต.ห้วยไคร้ มีสถานที่ท่องเที่ยว ศาสนาสถานที่สำคัญ คือ พระธาตุดอยตุง
- ๑๐) การจัดการศึกษาระดับปฐมวัยรูปแบบศูนย์พัฒนาเด็กเล็กมีการพัฒนาอย่างต่อเนื่อง
- ๑๑) ผู้นำชุมชน และประชาชนมีความร่วมมือมีส่วนร่วมในกิจกรรมต่างๆของหมู่บ้านที่ดี

จุดอ่อน (Weakness = W)

- ๑) ขาดการบริหารจัดการน้ำเพื่อการเกษตรที่มีประสิทธิภาพ โดยเฉพาะการกักเก็บน้ำไว้ในฤดูแล้ง
- ๒) การรวมกลุ่มอาชีพของประชาชนบางกลุ่มบางชุมชนไม่มีความต่อเนื่อง ขาดการบริหารจัดการกลุ่มที่มีประสิทธิภาพ ทำให้การรวมกลุ่มไม่เข้มแข็ง
- ๓) บางพื้นที่ยังคงทำเกษตรกรรมเชิงเดี่ยวทำให้มีความเสี่ยงด้านราคาและการตลาด
- ๔) ประชาชนส่วนมากยังคงมีฐานะค่อนข้างยากจนถึงปานกลาง มีหนี้สินภาคครัวเรือน มีหนี้สินที่เกิดขึ้นจากการประกอบอาชีพด้านเกษตรกรรม ประกอบกับรายจ่ายที่เพิ่มมากขึ้น รวมทั้งครัวเรือนที่ทำการเกษตรมีความเสี่ยงต่อสารเคมีในร่างกาย
- ๕) ประชาชนบางส่วนประสบปัญหาว่างงานโดยเฉพาะหลังฤดูเก็บเกี่ยว
- ๖) ปัญหาประชากรแฝง แรงงานต่างด้าว
- ๗) ประชาชนบางส่วนขาดความรู้ความเข้าใจรวมทั้งการเข้าถึงเวชภัณฑ์ทางการแพทย์ อาทิ หน้ากากอนามัยที่มีคุณภาพ ชุดตรวจ ATK เป็นต้น
- ๘) บางหมู่บ้านขาดเครื่องมือเครื่องใช้ เครื่องจักรกล เพื่อช่วยในการประกอบอาชีพที่เหมาะสม

โอกาส (Opportunity = O)

- ๑) ประชาชน มี ชุมชนหมู่บ้าน วัด และสถานศึกษารูปแบบต่างๆ เป็นศูนย์กลางของการดำเนินกิจกรรมทางศาสนา รวมทั้งประเพณี วัฒนธรรม กิจกรรมต่างๆที่ยังสืบทอดต่อกันมา
- ๒) กลุ่มเกษตรกร ที่เข้มแข็ง สามารถต่อยอดการดำเนินงานได้โดยการสนับสนุนจากหลายๆหน่วยงาน อาทิ ศูนย์จันกะผัก เกษตรอำเภอ หน่วยงานต่างๆ พัฒนาการดำเนินงานเพื่อเป็นต้นแบบให้แก่กลุ่มอื่นๆ ที่ยังคงประสบปัญหาการรวมกลุ่ม
- ๓) การได้รับการสนับสนุนจากภาครัฐ อาทิ นโยบายกระตุ้นเศรษฐกิจต่างๆ

๔) นโยบายของภาครัฐที่มีความต่อเนื่องสามารถช่วยทำให้วิถีชีวิตความเป็นอยู่ของประชาชนดี เช่น การประกันรายได้ การให้สวัสดิการต่างๆ เบี้ยยังชีพ ฯลฯ

๕) ความเอื้อเฟื้อ ความมีน้ำใจ ความเอื้ออาทร ต่อกันในสังคม ทำให้เกิดสังคมที่รักสมัครสมาน สามัคคีกัน ดูแลซึ่งกันและกันได้ดี

อุปสรรค (Threat = T)

- ๑) ปัญหาการกระจายรายได้สู่องค์กรปกครองส่วนท้องถิ่นที่ยังมีสัดส่วนที่น้อย
- ๒) ปัญหาเศรษฐกิจ สินค้ามีราคาแพง ค่าครองชีพสูง หนี้ภาคครัวเรือนสูง
- ๓) สถานการณ์ทางการเมืองที่อาจจะส่งผลกระทบต่อการทำงานขององค์กรปกครองส่วนท้องถิ่น
- ๔) ปัญหาต้นทุนการผลิตสูง เช่น เกษตรกรต้องใช้ปุ๋ย สารเคมี อุปกรณ์ รวมทั้งแรงงาน ที่มีต้นทุนสูง ขาดการลงทุนโดยใช้เทคโนโลยีที่เหมาะสม
- ๕) ปัญหาหมอกควันไฟป่า PM 2.5
- ๖) ปัญหาการแพร่ระบาดของโรคติดต่อเชื้อไวรัสโคโรนา หรือ โควิด ๑๙ (COVID 19)

๓.๒ การประเมินสถานการณ์สภาพแวดล้อมภายนอกที่เกี่ยวข้อง

จากการวิเคราะห์ SWOT Analysis ข้างต้นแล้วนั้น สามารถเชื่อมโยงนำมาสู่การประเมินสถานการณ์สภาพแวดล้อมภายนอกที่เกี่ยวข้องในประเด็นสำคัญ ดังนี้

- ๑) องค์การบริหารส่วนตำบลห้วยไคร้ เป็นพื้นที่การเกษตรกรรม ที่ต้องพัฒนาด้านแหล่งน้ำ การบริหารจัดการน้ำอย่างมีประสิทธิภาพให้ได้ในการวางแผนท้องถิ่นนี้
- ๒) การพัฒนาโครงสร้างพื้นฐานควรคำนึงถึงการเชื่อมโยงทุกหมู่บ้าน ชุมชน สร้างเส้นทางที่เอื้ออำนวยต่อการทำการเกษตรและขนส่งสินค้าทางการเกษตร
- ๓) นโยบายภาครัฐ ซึ่ง เป็นปัจจัยภายนอกซึ่งส่งผลกระทบต่อการดำเนินชีวิตของประชาชนโดยตรง หากประชาชนได้รับการพัฒนา การช่วยเหลือด้านต่างๆ ย่อมทำให้วิถีชีวิตดีขึ้น
- ๔) การประเมินสภาพแวดล้อมภายนอกที่จะส่งผลกระทบต่อต้นทุนการผลิต ประชาชนต้องใช้เทคโนโลยีที่เหมาะสม การใช้เครื่องมือเครื่องใช้ที่ทันสมัย ลดการใช้แรงงานในบางส่วน
- ๕) การบริหารราชการขององค์การบริหารส่วนตำบลต้องยึดหลักธรรมาภิบาล ส่งเสริมการมีส่วนร่วมของภาคประชาสังคมให้เพิ่มขึ้น เพื่อเพิ่มอำนาจให้ประชาชนมีส่วนร่วมในการตัดสินใจการพัฒนา ร่วมกัน

ส่วนที่ ๓
การนำแผนพัฒนาท้องถิ่นไปสู่การปฏิบัติ

๑. ยุทธศาสตร์การพัฒนาและแผนงาน

ที่	ยุทธศาสตร์	ด้าน	แผนงาน	หน่วยงานรับผิดชอบหลัก	หน่วยงานสนับสนุน
๑	การพัฒนาด้านการเกษตร	ด้านการเศรษฐกิจ/ ด้านการดำเนินงานอื่น	แผนงานการเกษตร/ แผนงานอุตสาหกรรม และการโยธา/ แผนงานงบกลาง	กองช่าง สำนักปลัด	เกษตรอำเภอ,จังหวัด/ อบจ./กรมทางหลวง ชนบท/กรมทรัพยากร น้ำ/กรมส่งเสริมการ ปกครองส่วนท้องถิ่น
๒	การพัฒนาโครงสร้างพื้นฐานและระบบสาธารณูปโภค	ด้านการเศรษฐกิจ/ ด้านบริการชุมชนและสังคม	แผนงานอุตสาหกรรม และการโยธา/ แผนงานเคหะและชุมชน	กองช่าง	อบจ./กรมทางหลวง ชนบท/กรมทรัพยากร น้ำ/กรมส่งเสริมการ ปกครองส่วนท้องถิ่น/ กรมทางหลวง/โยธาธิการและผังเมือง/กพท.
๓	การพัฒนาด้านเศรษฐกิจ สังคม คุณภาพชีวิต และสิ่งแวดล้อม	ด้านบริการชุมชนและสังคม	แผนงานเคหะและชุมชน/แผนงานสร้างความเข้มแข็งของชุมชน/แผนงานสังคมสงเคราะห์	สำนักปลัด	อบจ./กรมส่งเสริมการปกครองส่วนท้องถิ่น/ กรมทางหลวง/จังหวัด เชียงราย/อพท./ททท.
๔	การพัฒนาด้านสาธารณสุข	ด้านบริการชุมชนและสังคม	แผนงานสาธารณสุข/ แผนงานเคหะและชุมชน	สำนักปลัด	อบจ./กรมส่งเสริมการปกครองส่วนท้องถิ่น/ จังหวัดเชียงราย/ สาธารณสุขจังหวัด, อำเภอ/รพ.สต./ปศุ สัตว์จังหวัด,อำเภอ
๕	การพัฒนาการศึกษาและส่งเสริมสนับสนุนด้านศาสนาและวัฒนธรรม	ด้านบริการชุมชนและสังคม	แผนงานการศึกษา/ แผนงานสร้างความเข้มแข็งของชุมชน/ แผนงานการศึกษาวัฒนธรรมและนันทนาการ	สำนักปลัด กองการศึกษา ศาสนาและวัฒนธรรม	อบจ./กรมส่งเสริมการปกครองส่วนท้องถิ่น/ จังหวัดเชียงราย/ วัฒนธรรมจังหวัด/ กทจ.
๖	การพัฒนาด้านการป้องกันและบรรเทาสาธารณภัยและการบริหารกิจการบ้านเมืองที่ดี	ด้านบริหารทั่วไป/ ด้านบริการชุมชนและสังคม/ด้านการดำเนินงานอื่น	แผนงานบริหารทั่วไป/ แผนงานการรักษาความสงบภายใน/ แผนงานสร้างความเข้มแข็งของชุมชน/ แผนงานงบกลาง	สำนักปลัด กองคลัง กองช่าง กองการศึกษา ศาสนาและวัฒนธรรม	จังหวัดเชียงราย/กรมส่งเสริมการปกครองส่วนท้องถิ่น/สนง.ปท.
รวม	๖	๔	๑๐	๔	

ส่วนที่ ๔

การติดตามและประเมินผล

๑. การติดตามและประเมินผลยุทธศาสตร์

แนวทางการพิจารณาการติดตามและประเมินผลแผนพัฒนาท้องถิ่นตามระเบียบกระทรวงมหาดไทยว่าด้วยการจัดทำแผนพัฒนาขององค์กรปกครองส่วนท้องถิ่น พ.ศ.๒๕๔๘ (แก้ไขเพิ่มเติมฉบับที่ ๒ พ.ศ.๒๕๕๙ และ ฉบับที่ ๓ พ.ศ.๒๕๖๑)

เป็นแบบที่กำหนดให้คณะกรรมการติดตามและประเมินผลแผนพัฒนาท้องถิ่น ดำเนินการให้คะแนนตามเกณฑ์ที่กำหนดไว้ซึ่งเป็นส่วนหนึ่งของการติดตามและประเมินผลแผนพัฒนาโดยดำเนินการให้แล้วเสร็จภายในหกสิบวันนับแต่วันประกาศใช้งบประมาณรายจ่าย มีรายละเอียด ดังนี้

แนวทางการพิจารณาการติดตามและประเมินผลยุทธศาสตร์เพื่อความสอดคล้องแผนพัฒนาท้องถิ่น (พ.ศ. ๒๕๖๖ – ๒๕๗๐) ขององค์การบริหารส่วนตำบลห้วยไคร้

ประเด็นการพิจารณา	คะแนน
๑. ข้อมูลสภาพทั่วไปและข้อมูลพื้นฐานขององค์กรปกครองส่วนท้องถิ่น	๒๐
๒. การวิเคราะห์สถานการณ์และศักยภาพ	๑๕
๓. ยุทธศาสตร์ประกอบด้วย	๖๕
๓.๑ ยุทธศาสตร์ขององค์กรปกครองส่วนท้องถิ่น	(๑๐)
๓.๒ ยุทธศาสตร์ขององค์กรปกครองส่วนท้องถิ่นในเขตจังหวัด	(๑๐)
๓.๓ ยุทธศาสตร์จังหวัด	(๑๐)
๓.๔ วิสัยทัศน์	(๕)
๓.๕ กลยุทธ์	(๕)
๓.๖ เป้าประสงค์ของแต่ละประเด็นกลยุทธ์	(๕)
๓.๗ จุดยืนทางยุทธศาสตร์	(๕)
๓.๘ แผนงาน	(๕)
๓.๙ ความเชื่อมโยงของยุทธศาสตร์ในภาพรวม	(๕)
๓.๑๐ ผลผลิต/โครงการ	(๕)
รวมคะแนน	๑๐๐

คะแนนรวม ๑๐๐ คะแนน เกณฑ์ที่ควรได้เพื่อให้เกิดความสอดคล้องและขับเคลื่อนการพัฒนาท้องถิ่นขององค์กรปกครองส่วนท้องถิ่น ไม่ควรน้อยกว่าร้อยละ ๘๐ (๘๐ คะแนน)

**แนวทางเบื้องต้นในการให้คะแนนแนวทางการพิจารณาการติดตามและประเมินผลยุทธศาสตร์
เพื่อความสอดคล้องแผนพัฒนาท้องถิ่น (พ.ศ. ๒๕๖๖ – ๒๕๗๐)**

ประเด็นการพิจารณา	รายละเอียดหลักเกณฑ์	คะแนนเต็ม	คะแนนที่ได้
๑. ข้อมูลสภาพทั่วไป และข้อมูลพื้นฐานของ องค์กรปกครองส่วน ท้องถิ่น	ควรประกอบด้วยข้อมูลดังนี้ (๑) ข้อมูลเกี่ยวกับด้านกายภาพ เช่น ที่ตั้งของหมู่บ้าน/ ชุมชน/ตำบล ลักษณะภูมิประเทศ ลักษณะภูมิอากาศ ลักษณะของที่ดิน ลักษณะของแหล่งน้ำ ลักษณะของป่าไม้ ฯลฯ ด้านการเมือง/การปกครอง เช่น เขตการปกครอง การเลือกตั้ง	๒๐ (๓)	
	(๒) ข้อมูลเกี่ยวกับด้านการเมือง/การปกครอง เช่น เขตการ ปกครอง การเลือกตั้ง ฯลฯ ประชากร เช่น ข้อมูลเกี่ยวกับ จำนวนประชากร และช่วงอายุและจำนวนประชากร ฯลฯ	(๒)	
	(๓) ข้อมูลเกี่ยวกับสภาพทางสังคม เช่น การศึกษา สาธารณสุข อาชญากรรม ยาเสพติด การสังคมสงเคราะห์	(๒)	
	(๔) ข้อมูลเกี่ยวกับระบบบริหารพื้นฐาน เช่น การคมนาคม ขนส่ง การไฟฟ้า การประปา โทรศัพท์ ฯลฯ	(๒)	
	(๕) ข้อมูลเกี่ยวกับระบบเศรษฐกิจ เช่น การเกษตร การ ประมง การประมงสัตว์ การบริการ การท่องเที่ยว อุตสาหกรรม การพาณิชย์/กลุ่มอาชีพแรงงาน ฯลฯ และ เศรษฐกิจพอเพียงท้องถิ่น (ด้านการเกษตรและแหล่งน้ำ)	(๒)	
	(๖) ข้อมูลเกี่ยวกับศาสนา ประเพณี วัฒนธรรม เช่น การนับ ถือศาสนาประเพณีและงานประจำปี ภูมิปัญญาท้องถิ่น ภาษาถิ่น สินค้าพื้นเมืองและของที่ระลึก ฯลฯ และอื่นๆ	(๒)	
	(๗) ข้อมูลเกี่ยวกับทรัพยากรธรรมชาติ เช่น น้ำ ป่าไม้ ภูเขา คุณภาพของทรัพยากรธรรมชาติ ฯลฯ	(๒)	
	(๘) การสำรวจและจัดเก็บข้อมูลเพื่อการจัดทำแผนพัฒนา ท้องถิ่นหรือการใช้ข้อมูล จปฐ.	(๒)	
	(๙) การประชุมประชาคมท้องถิ่น รูปแบบ วิธีการ และการ ดำเนินการประชุมประชาคมท้องถิ่นโดยใช้กระบวนการร่วม คิด ร่วมทำ ร่วมตัดสินใจ ร่วมตรวจสอบ ร่วมรับประโยชน์ ร่วมแก้ไขปัญหา ปรีกษาหารือ แลกเปลี่ยนเรียนรู้ เพื่อแก้ไข ปัญหาสำหรับการพัฒนาท้องถิ่นตามอำนาจหน้าที่ของ องค์กรปกครองส่วนท้องถิ่น	(๓)	

ประเด็นการพิจารณา	รายละเอียดหลักเกณฑ์	คะแนนเต็ม	คะแนนที่ได้
๒. การวิเคราะห์ สถานการณ์และ ศักยภาพ	ควรประกอบด้วยข้อมูลดังนี้ (๑) การวิเคราะห์ที่ครอบคลุมความเชื่อมโยง ความสอดคล้อง ยุทธศาสตร์จังหวัด ยุทธศาสตร์การพัฒนาขององค์กรปกครองส่วนท้องถิ่นในเขตจังหวัด ยุทธศาสตร์ขององค์กรปกครองส่วนท้องถิ่น นโยบายของผู้บริหารท้องถิ่น รวมถึงความเชื่อมโยงแผนยุทธศาสตร์ชาติ ๒๐ ปี แผนพัฒนาเศรษฐกิจและสังคมแห่งชาติ และ Thailand ๔.๐	๑๕ (๒)	
	(๒) การวิเคราะห์การใช้ผังเมืองรวมหรือผังเมืองเฉพาะและการบังคับใช้ผลของการบังคับใช้ สภาพการณ์ที่เกิดขึ้นต่อการพัฒนาท้องถิ่น	(๑)	
	(๓) การวิเคราะห์ทางสังคม เช่น ด้านแรงงาน การศึกษา สาธารณสุข ความยากจน อาชญากรรม ปัญหายาเสพติด เทคโนโลยี จารีต ประเพณี วัฒนธรรม ภูมิปัญญาท้องถิ่น เป็นต้น	(๒)	
	(๔) การวิเคราะห์ทางเศรษฐกิจ ข้อมูลด้านรายได้ครัวเรือน การส่งเสริมอาชีพ กลุ่มอาชีพ กลุ่มทางสังคม การพัฒนาอาชีพและกลุ่มต่างๆ สภาพทางเศรษฐกิจและความเป็นอยู่ทั่วไป เป็นต้น	(๒)	
	(๕) การวิเคราะห์สิ่งแวดล้อม พื้นที่สีเขียว ธรรมชาติต่างๆ ทางภูมิศาสตร์ กระบวนการหรือสิ่งที่เกิดขึ้น การประดิษฐ์ที่มีผลต่อสิ่งแวดล้อมและการพัฒนา	(๒)	
	(๖) ผลการวิเคราะห์ศักยภาพเพื่อประเมินสถานการณ์การพัฒนาในปัจจุบันและโอกาสการพัฒนาในอนาคตของท้องถิ่น ด้วยเทคนิค SWOT Analysis ที่อาจส่งผลต่อการดำเนินงานได้แก่ S-Strength (จุดแข็ง) W-Weakness (จุดอ่อน) O-Opportunity (โอกาส) และ T-Threat (อุปสรรค)	(๒)	
	(๗) สรุปประเด็นปัญหาและความต้องการของประชาชนเชิงพื้นที่ที่มีการนำเสนอปัญหา ค้นหาสาเหตุของปัญหาหรือสมมุติฐานของปัญหา แนวทางการแก้ไขปัญหาหรือวิธีการแก้ไขปัญหา การกำหนดวัตถุประสงค์เพื่อแก้ไขปัญหา	(๒)	
	(๘) สรุปผลการดำเนินงานตามงบประมาณที่ได้รับ และการเบิกจ่ายงบประมาณ ในปีงบประมาณ พ.ศ. ๒๕๖๑-๒๕๖๕ เช่น สรุปสถานการณ์การพัฒนา การตั้งงบประมาณ การเบิกจ่ายงบประมาณ การประเมินผลการนำแผนพัฒนาท้องถิ่นไปปฏิบัติในเชิงปริมาณ และการประเมินประสิทธิผลของแผนพัฒนาท้องถิ่นในเชิงคุณภาพ	(๑)	

ประเด็นการพิจารณา	รายละเอียดหลักเกณฑ์	คะแนนเต็ม	คะแนนที่ได้
	(๙) ผลที่ได้รับจากการดำเนินงานในปีงบประมาณ พ.ศ. ๒๕๖๑-๒๕๖๕ เช่นผลที่ได้รับ/ผลที่สำคัญ ผลกระทบ และสรุปปัญหาอุปสรรคการดำเนินงานที่ผ่านมาและแนวทางการแก้ไข ปีงบประมาณ พ.ศ. ๒๕๖๑-๒๕๖๕	(๑)	
๓. ยุทธศาสตร์ ๓.๑ ยุทธศาสตร์ขององค์กรปกครองส่วนท้องถิ่น	ควรประกอบด้วยข้อมูลดังนี้ สอดคล้องกับสภาพสังคม เศรษฐกิจ สิ่งแวดล้อมของท้องถิ่น ประเด็นปัญหาการพัฒนาและแนวทางการพัฒนาที่สอดคล้องกับยุทธศาสตร์ขององค์กรปกครองส่วนท้องถิ่น และเชื่อมโยงหลักปรัชญาเศรษฐกิจพอเพียงตามยุทธศาสตร์ชาติ ๒๐ ปี แผนพัฒนาเศรษฐกิจและสังคมแห่งชาติและThailand ๔.๐	๖๕ (๑๐)	
๓.๒ ยุทธศาสตร์ขององค์กรปกครองส่วนท้องถิ่นในเขตจังหวัด	สอดคล้องและเชื่อมโยงกับสภาพสังคมเศรษฐกิจสิ่งแวดล้อมของท้องถิ่น และยุทธศาสตร์จังหวัด และเชื่อมโยงหลักปรัชญาเศรษฐกิจพอเพียงตามยุทธศาสตร์ชาติ ๒๐ ปี แผนพัฒนาเศรษฐกิจและสังคมแห่งชาติและ Thailand ๔.๐	(๑๐)	
๓.๓ ยุทธศาสตร์จังหวัด	สอดคล้องกับแผนพัฒนาเศรษฐกิจและสังคมแห่งชาติ แผนการบริหารราชการแผ่นดิน นโยบาย/ยุทธศาสตร์ คสช. และนโยบายรัฐบาลหลักปรัชญาเศรษฐกิจพอเพียงตามยุทธศาสตร์ชาติ ๒๐ ปี และThailand ๔.๐	(๑๐)	
๓.๔ วิสัยทัศน์	วิสัยทัศน์ ซึ่งมีลักษณะแสดงสถานะที่องค์กรปกครองส่วนท้องถิ่นต้องการจะเป็นหรือบรรลุถึงอนาคตอย่างชัดเจน สอดคล้องกับโอกาสและศักยภาพที่เป็นลักษณะเฉพาะขององค์กรปกครองส่วนท้องถิ่นและสัมพันธ์กับโครงการพัฒนา	(๕)	
๓.๕ กลยุทธ์	แสดงให้เห็นช่องทาง วิธีการ ภารกิจหรือสิ่งที่ต้องทำตามอำนาจหน้าที่ขององค์กรปกครองส่วนท้องถิ่นที่จะนำไปสู่การบรรลุวิสัยทัศน์ หรือแสดงให้เห็นถึงความชัดเจนในสิ่งที่ จะดำเนินการให้บรรลุวิสัยทัศน์นั้น	(๕)	
๓.๖ เป้าประสงค์ของแต่ละประเด็นกลยุทธ์	เป้าประสงค์ของแต่ละประเด็นกลยุทธ์มีความสอดคล้อง และสนับสนุนต่อกิจกรรมที่จะเกิดขึ้น มุ่งหมายสิ่งหนึ่งสิ่งใดที่ชัดเจน	(๕)	
๓.๗ จุดยืนทางยุทธศาสตร์ (Positioning)	ความมุ่งมั่นอันแน่วแน่ในการวางแผนพัฒนาท้องถิ่น เพื่อให้บรรลุวิสัยทัศน์ขององค์กรปกครองส่วนท้องถิ่น ซึ่งเกิดจากศักยภาพของพื้นที่จริง ที่จะนำไปสู่ผลสำเร็จทางยุทธศาสตร์	(๕)	
๓.๘ แผนงาน	แผนงานหรือจุดมุ่งหมายเพื่อการพัฒนาในอนาคต กำหนดจุดมุ่งหมายในเรื่องใดเรื่องหนึ่งหรือแผนงานที่เกิดจากเป้าประสงค์ ตัวชี้วัด ค่าเป้าหมาย กลยุทธ์ จุดยืนทางยุทธศาสตร์ขององค์กรปกครองส่วนท้องถิ่นที่มีความชัดเจน	(๕)	

ประเด็นการพิจารณา	รายละเอียดหลักเกณฑ์	คะแนนเต็ม	คะแนนที่ได้
๓.๘ แผนงาน (ต่อ)	นำไปสู่การทำโครงการพัฒนาท้องถิ่นในแผนพัฒนาท้องถิ่น (พ.ศ.๒๕๖๖-๒๕๗๐) โดยระบุแผนงานและความเชื่อมโยงดังกล่าว		
๓.๙ ความเชื่อมโยงของยุทธศาสตร์ในภาพรวม	ความเชื่อมโยงองค์รวมที่นำไปสู่การพัฒนาท้องถิ่นที่เกิดผลผลิต/โครงการจากแผนยุทธศาสตร์ชาติ ๒๐ ปี แผนพัฒนาเศรษฐกิจและสังคมแห่งชาติ ฉบับที่ ๑๒ Thailand ๔.๐ แผนพัฒนาภาค/แผนพัฒนากลุ่มจังหวัด ยุทธศาสตร์การพัฒนาขององค์กรปกครองส่วนท้องถิ่นในเขตจังหวัดและยุทธศาสตร์ขององค์กรปกครองส่วนท้องถิ่น	(๕)	
๓.๑๐ ผลผลิต/โครงการ	ผลผลิต/โครงการ เป็นผลผลิตที่เป็นชุดหรือเป็นโครงการที่เป็นชุดกลุ่ม หรืออันหนึ่งอันเดียวกัน ลักษณะเดียวกัน เป็นต้น เพื่อนำไปสู่การจัดทำ โครงการเพื่อพัฒนาท้องถิ่นในแผนพัฒนาท้องถิ่น (พ.ศ.๒๕๖๖-๒๕๗๐) อย่างถูกต้องและครบถ้วน	(๕)	
	รวมคะแนน	๑๐๐	

๒. การติดตามและประเมินผลโครงการ

แนวทางการพิจารณาการติดตามและประเมินผลโครงการเพื่อความสอดคล้องแผนพัฒนาท้องถิ่น
(พ.ศ. ๒๕๖๖ – ๒๕๗๐)

ประเด็นการพิจารณา	คะแนน
๑. การสรุปสถานการณ์การพิจารณา	๑๐
๒. การประเมินผลการนำแผนพัฒนาท้องถิ่นไปปฏิบัติในเชิงปริมาณ	๑๐
๓. การประเมินผลการนำแผนพัฒนาท้องถิ่นไปปฏิบัติในเชิงคุณภาพ	๑๐
๔. แผนงานและยุทธศาสตร์การพิจารณา	๑๐
๕. โครงการพัฒนา ประกอบด้วย	๖๐
๕.๑ ความชัดเจนของชื่อโครงการ	(๕)
๕.๒ กำหนดวัตถุประสงค์สอดคล้องกับโครงการ	(๕)
๕.๓ เป้าหมาย (ผลผลิตของโครงการ) มีความชัดเจนนำไปสู่การตั้งงบประมาณได้ถูกต้อง	(๕)
๕.๔ โครงการมีความสอดคล้องกับแผนยุทธศาสตร์ชาติ ๒๐ ปี	(๕)
๕.๕ เป้าหมาย (ผลผลิตของโครงการ) มีความสอดคล้องกับแผนพัฒนาเศรษฐกิจและสังคมแห่งชาติ	(๕)
๕.๖ โครงการมีความสอดคล้องกับ Thailand ๔.๐	(๕)
๕.๗ โครงการสอดคล้องกับยุทธศาสตร์จังหวัด	(๕)
๕.๘ โครงการแก้ไขปัญหาความยากจนหรือการเสริมสร้างให้ประเทศชาติมั่นคง มั่งคั่ง ยั่งยืน ภายใต้หลักปรัชญา	(๕)
๕.๙ งบประมาณ มีความสอดคล้องกับเป้าหมาย (ผลผลิตของโครงการ)	(๕)
๕.๑๐ มีการประมาณการราคาถูกต้องตามหลักวิธีการงบประมาณ	(๕)
๕.๑๑ มีการกำหนดตัวชี้วัด (KPI) และสอดคล้องกับวัตถุประสงค์และผลคาดว่าจะได้รับ	(๕)
๕.๑๒ ผลที่คาดว่าจะได้รับ สอดคล้องกับวัตถุประสงค์	(๕)
รวมคะแนน	๑๐๐

คะแนนรวม ๑๐๐ คะแนน เกณฑ์ที่ควรได้เพื่อให้เกิดความสอดคล้องและขับเคลื่อนการพัฒนาท้องถิ่นขององค์กรปกครองส่วนท้องถิ่น ไม่ควรน้อยกว่าร้อยละ ๘๐ (๘๐ คะแนน)

**แนวทางเบื้องต้นในการให้คะแนนแนวทางการพิจารณาการติดตามและประเมินผลโครงการ
เพื่อความสอดคล้องแผนพัฒนาท้องถิ่น (พ.ศ. ๒๕๖๖ – ๒๕๗๐) ของ อบต.ห้วยไคร้**

ประเด็นการพิจารณา	รายละเอียดหลักเกณฑ์	คะแนนเต็ม	คะแนนที่ได้
๑. การสรุป สถานการณ์การพัฒนา	เป็นการวิเคราะห์กรอบการจัดทำยุทธศาสตร์ขององค์กรปกครองส่วนท้องถิ่น (ใช้การวิเคราะห์ SWOT Analysis/Demand (Demand Analysis)/Global Demand และ Trend ปัจจัยและสถานการณ์การเปลี่ยนแปลงที่มีผลต่อการพัฒนา อย่างน้อยต้องประกอบด้วยวิเคราะห์ศักยภาพด้านเศรษฐกิจ, ด้านสังคม, ด้านทรัพยากรธรรมชาติและสิ่งแวดล้อม)	๑๐	
๒. การประเมินผลการ นำแผนพัฒนาท้องถิ่น ไปปฏิบัติในเชิงปริมาณ	๑) การควบคุมที่มีตัวเลขต่างๆ เพื่อนำมาใช้วัดผลในเชิงปริมาณเช่น การวัดจำนวนโครงการ กิจกรรม งานต่างๆ ก็คือผลผลิตนั้นเองว่าเป็นไปตามที่ตั้งเป้าหมายเอาไว้หรือไม่ จำนวนที่ดำเนินการจริงตามที่ได้กำหนดไว้เท่าไร จำนวนที่ไม่สามารถดำเนินการได้มีจำนวนเท่าไรสามารถอธิบายได้ตามหลักประสิทธิภาพ (Efficiency) ของการพัฒนาท้องถิ่นตามอำนาจหน้าที่ที่ได้กำหนดไว้ ๒) วิเคราะห์ผลกระทบ/สิ่งที่กระทบ (Impact) โครงการที่ดำเนินการในเชิงปริมาณ (Qualitative)	๑๐	
๓. การประเมินผลการ นำแผนพัฒนาท้องถิ่น ไปปฏิบัติในเชิง คุณภาพ	๑) การประเมินประสิทธิผลของแผนพัฒนาในเชิงคุณภาพ คือ การนำเอาเทคนิคๆ มาใช้เพื่อวัดค่าภารกิจ โครงการ กิจกรรมงานต่างๆ ที่ดำเนินการในพื้นที่นั้นๆ ตรงต่อความต้องการของประชาชนหรือไม่และเป็นไปตามอำนาจหน้าที่หรือไม่ ประชาชนพึงพอใจหรือไม่ สิ่งของ วัสดุ ครุภัณฑ์ การดำเนินการต่างๆ มีสภาพหรือลักษณะถูกต้อง ครบถ้วน สามารถใช้การได้ตามวัตถุประสงค์หรือไม่ ซึ่งเป็นไปตามหลักประสิทธิผล(Effectiveness) ผลการปฏิบัติราชการตามที่ได้รับงบประมาณมาดำเนินการ รวมถึงสามารถเทียบเคียงกับส่วนราชการหรือหน่วยงาน ๒) วิเคราะห์ผลกระทบ/สิ่งที่กระทบ (Impact) โครงการที่ดำเนินการในเชิงคุณภาพ (Qualitative)	๑๐	

ประเด็นการพิจารณา	รายละเอียดหลักเกณฑ์	คะแนนเต็ม	คะแนนที่ได้
๔. แผนงานและยุทธศาสตร์การพัฒนา	<p>๑) วิเคราะห์แผนงาน งานที่เกิดจากด้านต่างๆ มีความสอดคล้องกับยุทธศาสตร์ขององค์กรปกครองส่วนท้องถิ่น ในมิติต่างๆ จนนำไปสู่การจัดทำโครงการพัฒนาท้องถิ่น โดยใช้ SWOT Analysis/Demand (Demand Analysis)/Global Demand/Trend หรือหลักการบูรณาการ (Integration) กับองค์กรปกครองส่วนท้องถิ่น ที่มีพื้นที่ติดต่อกัน</p> <p>๒) วิเคราะห์แผนงาน งาน ที่เกิดจากด้านต่างๆ ที่สอดคล้องกับการแก้ไขปัญหาความยากจน หลักปรัชญาเศรษฐกิจพอเพียงและโดยเฉพาะเศรษฐกิจพอเพียงท้องถิ่น (ด้านการเกษตรและแหล่งน้ำ) (Local Sufficiency Economy Plan : LSEP)</p>	๑๐	
๕. โครงการพัฒนา ๕.๑ ความชัดเจนของชื่อโครงการ	<p>ควรประกอบด้วยข้อมูลดังนี้</p> <p>เป็นโครงการที่มีวัตถุประสงค์สนองต่อแผนยุทธศาสตร์การพัฒนาขององค์กรปกครองส่วนท้องถิ่นและดำเนินการเพื่อให้การพัฒนาบรรลุตามวิสัยทัศน์ขององค์กรปกครองส่วนท้องถิ่นที่กำหนดไว้ ชื่อโครงการมีความชัดเจน มุ่งไปเรื่องใดเรื่องหนึ่ง อ่านแล้วเข้าใจได้ว่าจะพัฒนาอะไรในอนาคต</p>	๖๐ (๕)	
๕.๒ กำหนดวัตถุประสงค์สอดคล้องกับโครงการ	<p>มีวัตถุประสงค์ชัดเจน (clear objective) โครงการที่กำหนดวัตถุประสงค์สอดคล้องกับความเป็นมาของโครงการ สอดคล้องกับหลักการและเหตุผล วิธีการดำเนินงานต้องสอดคล้องกับวัตถุประสงค์ มีความเป็นไปได้อย่างชัดเจน มีลักษณะเฉพาะเจาะจง</p>	(๕)	
๕.๓ เป้าหมาย (ผลผลิตของโครงการ) มีความชัดเจนนำไปสู่การตั้งงบประมาณได้ถูกต้อง	<p>สภาพที่อยากให้เกิดขึ้นในอนาคตเป็นทิศทางที่ต้องไปให้ถึงเป้าหมายต้องชัดเจน สามารถระบุจำนวนเท่าไร กลุ่มเป้าหมายคืออะไร มีผลผลิตอย่างไร กลุ่มเป้าหมายพื้นที่ดำเนินงาน และระยะเวลาดำเนินงานอธิบายให้ชัดเจนว่าโครงการนี้จะทำที่ไหน เริ่มต้นในช่วงเวลาใดและจบลงเมื่อไร ใครคือกลุ่มเป้าหมายของโครงการ หากกลุ่มเป้าหมายมีหลายกลุ่ม ให้บอกชัดเจนไปว่าใครคือกลุ่มเป้าหมายหลัก ใครคือกลุ่มเป้าหมายรอง</p>	(๕)	

ประเด็นการพิจารณา	รายละเอียดหลักเกณฑ์	คะแนนเต็ม	คะแนนที่ได้
๕.๔ โครงการมีความสอดคล้องกับแผนยุทธศาสตร์ ๒๐ ปี	โครงการสอดคล้องกับ (๑) ความมั่นคง (๒) การสร้างความสามารถในการแข่งขัน (๓) การพัฒนาเสริมสร้างศักยภาพคน (๔) การสร้างโอกาสความเสมอภาคและเท่าเทียมกันทางสังคม (๕) การสร้างการเติบโตบนคุณภาพชีวิตที่เป็นมิตรต่อสิ่งแวดล้อม (๖) การปรับสมดุลและพัฒนาระบบการบริหารจัดการภาครัฐ เพื่อให้เกิดความมั่นคง มั่งคั่ง ยั่งยืน	(๕)	
๕.๕ เป้าหมาย (ผลผลิตของโครงการ) มีความสอดคล้องกับแผนพัฒนาเศรษฐกิจและสังคมแห่งชาติ	โครงการมีความสอดคล้องแผนพัฒนาเศรษฐกิจและสังคมแห่งชาติฉบับที่ ๑๒ โดย (๑) ยึดหลักปรัชญาเศรษฐกิจพอเพียง (๒) ยึดคนเป็นศูนย์กลางพัฒนา (๓) ยึดวิสัยทัศน์ภายใต้ยุทธศาสตร์ชาติ ๒๐ ปี (๔) ยึดเป้าหมายอนาคตประเทศไทย ๒๕๗๙ (๕) ยึดหลักการนำไปสู่ปฏิบัติให้เกิดผลสัมฤทธิ์อย่างจริงจังใน ๕ ปีที่ต่อยอดไปสู่ผลสัมฤทธิ์ที่เป็นเป้าหมายระยะยาว ภายใต้แนวทางการพัฒนา (๑) การยกระดับศักยภาพการแข่งขันและการหลุดพ้นกับดักรายได้ปานกลางสู่รายได้สูง (๒) การพัฒนาศักยภาพคนตามช่วงวัยและการปฏิรูประบบเพื่อสร้างสังคมสูงวัยอย่างมีคุณภาพ (๓) การลดความเหลื่อมล้ำทางสังคม (๔) การรองรับการเชื่อมโยงภูมิภาคและความเป็นเมือง (๕) การสร้างความเจริญเติบโตทางเศรษฐกิจและสังคมอย่างเป็นมิตรกับสิ่งแวดล้อม (๖) การบริหารราชการแผ่นดินที่มีประสิทธิภาพ	(๕)	
๕.๖ โครงการมีความสอดคล้อง Thailand ๔.๐	โครงการมีลักษณะหรือสอดคล้องกับการปรับเปลี่ยนโครงสร้างเศรษฐกิจไปสู่ Value-Based Economy หรือเศรษฐกิจที่ขับเคลื่อนด้วยนวัตกรรม ทำน้อย ได้มาก เช่น (๑) เปลี่ยนจากการผลิตสินค้า โภคภัณฑ์ไปสู่สินค้าเชิงนวัตกรรม (๒) เปลี่ยนจากการขับเคลื่อนประเทศด้วยภาคอุตสาหกรรม ไปสู่การขับเคลื่อนด้วยเทคโนโลยี ความคิดสร้างสรรค์และนวัตกรรม (๓) เปลี่ยนจากการเน้นภาคการผลิตสินค้าไปสู่การเน้นภาคบริการมากขึ้น รวมถึงโครงการที่เติมเต็มด้วยวิทยาการ ความคิดสร้างสรรค์ นวัตกรรม วิทยาศาสตร์ เทคโนโลยี และการวิจัยและพัฒนาแล้วต่อยอดความได้เปรียบเชิงเปรียบเทียบ เช่น ด้านการเกษตรเทคโนโลยีชีวภาพ สาธารณสุข วัฒนธรรม ฯลฯ	(๕)	

ประเด็นการพิจารณา	รายละเอียดหลักเกณฑ์	คะแนนเต็ม	คะแนนที่ได้
๕.๗ โครงการ สอดคล้องกับ ยุทธศาสตร์จังหวัด	โครงการพัฒนาท้องถิ่นมีความสอดคล้องกับห้วงระยะเวลาของแผนพัฒนาจังหวัดที่ได้กำเนิดขึ้น เพื่อขับเคลื่อนการพัฒนาท้องถิ่นเสมือนหนึ่งการขับเคลื่อนการพัฒนาจังหวัดซึ่งไม่สามารถแยกส่วนใดส่วนหนึ่งออกจากกันได้ นอกจากนี้โครงการพัฒนาท้องถิ่นต้องเป็นโครงการเชื่อมต่อหรือเดินทางไปด้วยกันกับยุทธศาสตร์จังหวัดที่ได้กำหนดขึ้นเป็นปัจจุบัน	(๕)	
๕.๘ โครงการแก้ไข ปัญหาความยากจน หรือการเสริมสร้างให้ ประเทศชาติมั่นคง มั่งคั่ง ยั่งยืน ภายใต้หลัก ประชาธิปไตย	เป็นโครงการที่ดำเนินการภายใต้พื้นฐานความพอเพียงที่ประชาชนดำเนินการเองหรือร่วมดำเนินการ เป็นโครงการที่ประชาชนต้องการเพื่อให้เกิดความยั่งยืน ซึ่งมีลักษณะที่จะให้ท้องถิ่นมีความมั่นคง มั่งคั่ง ยั่งยืน เป็นท้องถิ่นที่พัฒนาแล้วด้วยการพัฒนาปรัชญาเศรษฐกิจพอเพียง และเศรษฐกิจพอเพียงท้องถิ่น (ด้านการเกษตรและแหล่งน้ำ) (LSEP)	(๕)	
๕.๙ งบประมาณมีความสอดคล้องกับ เป้าหมาย(ผลผลิตของโครงการ)	งบประมาณโครงการพัฒนาจะต้องคำนึงถึงหลักสำคัญ ๕ ประการในการจัดทำโครงการได้แก่ (๑) ความประหยัด (Economy) (๒) ความมีประสิทธิภาพ (Efficiency) (๓) ความมีประสิทธิภาพ (Effectiveness) (๔) ความยุติธรรม (Equity) (๕) ความโปร่งใส (Transparency)	(๕)	
๕.๑๐ มีการประมาณการราคาถูกต้องตามหลักวิธีการ งบประมาณ	การประมาณราคาเพื่อการพัฒนาต้องให้สอดคล้องกับโครงการถูกต้องตามหลักวิชาการทางช่อง หลักของราคากลาง ราคากลางท้องถิ่นมีความโปร่งใสในการกำหนดราคา และตรวจสอบในเชิงประจักษ์มีความคลาดเคลื่อนไม่มากกว่าหรือไม่ต่ำกว่าร้อยละห้าของการนำไปตั้งงบประมาณรายจ่ายในข้อบัญญัติ/เทศบัญญัติ เงินสะสม หรือ รายจ่ายพัฒนาที่ปรากฏในรูปแบบอื่นๆ	(๕)	
๕.๑๑ มีการกำหนดตัวชี้วัด (KPI) และ สอดคล้องกับ วัตถุประสงค์และผลที่ คาดว่าจะได้รับ	มีการกำหนดตัวชี้วัดผลงาน (Key Performance Indicator : KPI) ที่ สามารถวัดได้ (measurable) ใช้บอกประสิทธิผล (effectiveness) ใช้บอกประสิทธิภาพ (efficiency) ได้ เช่น การกำหนดความพึงพอใจ การกำหนดร้อยละ การกำหนด อันเกิดจากผลของวัตถุประสงค์ที่เกิดที่สิ่งที่ได้รับ (การ คาดการณ์ คาดว่าจะได้รับ)	(๕)	

ประเด็นการพิจารณา	รายละเอียดหลักเกณฑ์	คะแนนเต็ม	คะแนนที่ได้
๕.๑๒ ผลที่คาดว่าจะได้รับสอดคล้องกับวัตถุประสงค์	ผลที่ได้รับเป็นสิ่งที่เกิดขึ้นจริงจากการดำเนินการตามโครงการพัฒนาซึ่งสอดคล้องกับวัตถุประสงค์ที่ตั้งไว้ การได้ผลหรือผลที่เกิดขึ้นจะต้องเท่ากับวัตถุประสงค์หรือมากกว่าวัตถุประสงค์ ซึ่งการเขียนวัตถุประสงค์ควรคำนึงถึง (๑) ความเป็นไปได้และมีความเฉพาะเจาะจง ในการดำเนินงานตามโครงการ (๒) วัดและประเมินผลระดับของความสำเร็จได้ (๓) ระบุสิ่งที่ต้องการดำเนินงานอย่างชัดเจนและเฉพาะเจาะจงมากที่สุดและสามารถปฏิบัติได้ (๔) เป็นเหตุสอดคล้องกับความเป็นจริง (๕) ส่งผลต่อการบ่งบอกเวลาได้	(๕)	
	รวมคะแนน	๑๐๐	

๓. สรุปผลการพัฒนาท้องถิ่น จากแผนพัฒนาท้องถิ่น (พ.ศ.๒๕๖๑ – ๒๕๖๕)

ในห้วงระยะเวลาที่ผ่านมา องค์การบริหารส่วนตำบลห้วยไคร้ได้ดำเนินการตามแผนพัฒนาสี่ปี (เดิม) และแผนพัฒนาท้องถิ่น (พ.ศ.๒๕๖๑ – ๒๕๖๕) อย่างต่อเนื่อง ซึ่งสามารถสรุปผลการพัฒนาท้องถิ่นในภาพรวม เพื่อแสดงแผนงาน โครงการ ที่สำคัญๆ โดยแยกตามยุทธศาสตร์การพัฒนา ดังนี้

ยุทธศาสตร์ที่ ๑ การพัฒนาด้านการเกษตร

- โครงการส่งเสริมการเกษตรแบบผสมผสานตามแนวทางพระราชดำริเศรษฐกิจพอเพียง
- โครงการรณรงค์การปลูกต้นไม้ในวันสำคัญต่างๆ
- โครงการขุดเจาะบ่อบาดาลเพื่อการเกษตร (จิตอาสา ๙๐๔) หมู่ ๘ และ หมู่ ๙

ยุทธศาสตร์ที่ ๒ การพัฒนาโครงสร้างพื้นฐานและระบบสาธารณูปโภค

- โครงการก่อสร้าง/ปรับปรุง ศาลาอเนกประสงค์ประจำหมู่บ้าน ก่อสร้าง/ปรับปรุงอาคารอเนกประสงค์ประจำหมู่บ้าน หมู่ ๓, ๔, ๙
- โครงการก่อสร้างถนน คสล. (สายทางการเกษตร) ถนน คสล. เส้นทางหลักของหมู่บ้าน และเส้นทางรองภายในหมู่บ้าน อาทิ ซอยต่างๆ ทุกหมู่บ้าน
- โครงการก่อสร้างรางระบายน้ำ คสล. / ก่อสร้างวางท่อระบายน้ำ หมู่ ๔, ๖, ๘, ๙
- โครงการซ่อมแซมท่อกระจายน้ำประจำหมู่บ้าน ทุกหมู่บ้าน
- โครงการก่อสร้าง / ปรับปรุง ระบบประปาหมู่บ้าน ประปาภูเขา ทุกหมู่บ้าน (ยกเว้นหมู่ ๓, ๑๑)
- โครงการก่อสร้าง / ปรับปรุง ถนนลาดยางแอสฟัลท์ติก หมู่ ๓, ๔, ๘, ๙
- โครงการก่อสร้างหัวจ่ายน้ำดับเพลิงประจำหมู่บ้าน
- โครงการก่อสร้างถนนเฉลิมพระเกียรติ เนื่องในโอกาสมหามงคลพระราชพิธีบรมราชาภิเษก ฯ

ยุทธศาสตร์ที่ ๓ การพัฒนาด้านเศรษฐกิจ สังคม คุณภาพชีวิต และสิ่งแวดล้อม

- โครงการบริหารจัดการขยะมูลฝอย ทุกหมู่บ้าน
- โครงการการบริหารจัดการขยะมูลฝอยของเสียเหลือศูนย์ (Zero Waste) การจัดการที่ต้นทาง
- โครงการฝึกอบรมผลิตภัณท์จากเศษวัสดุเหลือใช้
- โครงการส่งเสริมอาชีพตามแนวทางเศรษฐกิจพอเพียง
- โครงการรณรงค์ป้องกันและแก้ไขปัญหายาเสพติด

ยุทธศาสตร์ที่ ๔ การพัฒนาด้านสาธารณสุข

- โครงการอุดหนุนการสาธารณสุขให้แก่กองทุนระบบหลักประกันสุขภาพระดับท้องถิ่นหรือพื้นที่ อบต.ห้วยไคร้ (สปสช.) ทุกปี

- โครงการสัตว์ปลอดโรค คนปลอดภัยจากโรคพิษสุนัขบ้า ตามพระปณิธาน ฯ

- โครงการอบรมเชิงปฏิบัติการให้ความรู้ในการป้องกันโรคติดต่อเชื้อไวรัสโคโรนา ๒๐๑๙ ฯ

(COVID 19)

- โครงการอุดหนุนงบประมาณให้แก่ ศสมช. ในเขต อบต.ห้วยไคร้

- โครงการปั่นจักรยานเพื่อสุขภาพรักษาสิ่งแวดล้อม

ยุทธศาสตร์ที่ ๕ การพัฒนาการศึกษา และส่งเสริมสนับสนุนด้านศาสนาและวัฒนธรรม

- โครงการอบรมเข้าค่ายคุณธรรมจริยธรรม อบต.ห้วยไคร้

- โครงการสืบสานวัฒนธรรม ประเพณี พื้นเมืองล้านนา ฯ

- โครงการบริหารจัดการอาหารเสริม (นม) อาหารกลางวัน ศพด. และโรงเรียน

- โครงการศึกษาแหล่งเรียนรู้นอกสถานที่ของ เด็กนักเรียน ศพด.

- โครงการสนับสนุนการกิจกรรมด้านวัฒนธรรม ประเพณี ทั้งในเขต อบต. และ ระดับอำเภอ

ยุทธศาสตร์ที่ ๖ การพัฒนาด้านการป้องกันและบรรเทาสาธารณภัยและการบริหารจัดการ

บ้านเมืองที่ดี

- โครงการส่งเสริมความรู้เกี่ยวกับสาธารณภัยและการป้องกันภัยแก่ประชาชน

- โครงการพัฒนาศักยภาพสมาชิกอาสาสมัครป้องกันภัยฝ่ายพลเรือน

- โครงการอุดหนุนงบประมาณเพื่อพัฒนาศักยภาพให้แก่ คณะกรรมการหมู่บ้านและกลุ่มพัฒนา

สตรี ทุกหมู่บ้านใน เขต อบต.ห้วยไคร้

- โครงการพัฒนาส่งเสริมศักยภาพกลุ่มผู้สูงอายุ

- โครงการพัฒนาศักยภาพการทำงานการส่งเสริมระบบคุณธรรมจริยธรรม

- โครงการพัฒนาประสิทธิภาพการทำงาน พัฒนาเครื่องมือ อุปกรณ์ในการทำงานเพื่อบริการ

ประชาชน ของ อบต.ห้วยไคร้

๔. ข้อเสนอแนะในการจัดทำแผนพัฒนาท้องถิ่นในอนาคต

๑) ผลกระทบนำไปสู่ออนาคต

ควรมุ่งเน้นพัฒนาแหล่งน้ำเพื่อสนับสนุนด้านการเกษตร การพัฒนาเส้นทางคมนาคมให้มีความทั่วถึงและเชื่อมโยงทั้งระดับหมู่บ้านและตำบล การพัฒนาระบบประปาเพื่อการอุปโภคบริโภคให้ทั่วถึงและสะอาดปลอดภัย ส่งเสริมการใช้เทคโนโลยี หรือ นวัตกรรมเพื่อลดต้นทุนการผลิต เพื่อเป็นการบรรเทาและแก้ไขปัญหาความยากจน พัฒนาคุณภาพการศึกษาให้ได้มาตรฐาน ส่งเสริมการมีส่วนร่วมในการอนุรักษ์สิ่งแวดล้อม การจัดการขยะภายในครัวเรือน การจัดการที่ต้นทาง ส่งเสริมให้ประชาชนมีคุณภาพชีวิตที่ดีขึ้น

๒) ข้อเสนอแนะ จากการพัฒนา

ควรพัฒนางานการจัดแผนพัฒนาท้องถิ่นสามารถนำไปสู่การปฏิบัติได้อย่างจริงจัง ทุกส่วนราชการ ภายในองค์กรบริหารส่วนตำบลสามารถบูรณาการการทำงานร่วมกันให้สัมฤทธิ์ผลตามแผนที่ตั้งไว้

ยุทธศาสตร์การพัฒนาขององค์การบริหารส่วนตำบลห้วยไคร้ (พ.ศ. ๒๕๖๖ - ๒๕๗๐) มี ๖ ด้าน ดังนี้

ยุทธศาสตร์ที่ ๑ การพัฒนาด้านการเกษตร

คำเป้าหมาย

เพื่อให้ประชาชนสามารถพึ่งตนเองได้จากการทำการเกษตรแบบผสมผสานตามหลักทฤษฎีเศรษฐกิจพอเพียง ระดับคุณภาพชีวิตของประชาชนเพิ่มขึ้น โดยวัดจากค่าร้อยละความสำเร็จของโครงการพัฒนาที่ได้ดำเนินการ หรือ เป้าหมายจำนวนโครงการที่ได้ดำเนินการ

ตัวชี้วัด

๑. ประชาชนสามารถพึ่งตนเองได้จากการทำการเกษตรแบบผสมผสานตามหลักทฤษฎีเศรษฐกิจพอเพียง มากขึ้น
๒. ระดับคุณภาพชีวิตของประชาชนเพิ่มขึ้น
๓. ผู้เข้าร่วมโครงการมีความรู้เกี่ยวกับการเกษตรเพิ่มมากขึ้น

กลยุทธ์

เพื่อส่งเสริมการเกษตรแบบพึ่งพาตนเองตามแนวเกษตรทฤษฎีใหม่ และพัฒนาโครงสร้างพื้นฐานด้านการเกษตรเพื่อเพิ่มศักยภาพ และอำนวยความสะดวกด้านการเกษตร

ยุทธศาสตร์ที่ ๒ การพัฒนาโครงสร้างพื้นฐานและระบบสาธารณูปโภค

คำเป้าหมาย

เพื่อให้มีจำนวนถนน สะพาน ทางระบายน้ำ ระบบสาธารณูปโภค สาธารณูปการ การคมนาคม แหล่งน้ำที่ได้ก่อสร้างปรับปรุง เพิ่มขึ้น โดยวัดจากจำนวนโครงการที่ได้ดำเนินการ

ตัวชี้วัด

๑. จำนวนถนนที่เพิ่มขึ้น
๒. จำนวนสะพานที่เพิ่มขึ้น
๓. จำนวนสาธารณูปโภคและสาธารณูปการได้ก่อสร้าง ปรับปรุง ซ่อมแซมเพิ่มขึ้น
๔. จำนวนครัวเรือนและกลุ่มอาชีพมีงานทำเพิ่มขึ้น

กลยุทธ์

เพื่อพัฒนาระบบคมนาคม ระบบสาธารณูปโภคให้เป็นชุมชนที่น่าอยู่ มีบริการสาธารณะที่ครอบคลุมครบถ้วน

ยุทธศาสตร์ที่ ๓ การพัฒนาด้านเศรษฐกิจ สังคม คุณภาพชีวิต และสิ่งแวดล้อม

คำเป้าหมาย

เพื่อการพัฒนาด้านเศรษฐกิจชุมชนเข้มแข็งยั่งยืน ประชาชนพึ่งตนเองได้ โดยวัดจากค่าร้อยละความสำเร็จของวัตถุประสงค์ที่ได้ตั้งไว้ในโครงการ

ตัวชี้วัด

๑. ผู้เข้าร่วมโครงการมีจิตสำนึกอนุรักษ์สิ่งแวดล้อมเพิ่มมากขึ้น
๒. จำนวนครัวเรือนและกลุ่มอาชีพมีงานทำเพิ่มขึ้น
๓. มีการบริหารจัดการน้ำที่ดีขึ้น
๔. จำนวนกิจกรรมการท่องเที่ยวที่เพิ่มขึ้น
๕. ผู้เข้าร่วมโครงการมีการพัฒนาศักยภาพเพิ่มมากขึ้น

กลยุทธ์

เพื่อพัฒนาระบบเศรษฐกิจชุมชนให้มีความมั่นคงแบบพอเพียง ลดต้นทุนการผลิตและการบริโภคภายในครัวเรือนสร้างชุมชนให้พึ่งพาตนเองให้มากที่สุดเพื่อขจัดปัญหาความยากจน

ยุทธศาสตร์ที่ ๔ การพัฒนาด้านสาธารณสุข

คำเป้าหมาย

เพื่อให้ระดับคุณภาพชีวิตของประชาชนด้านสาธารณสุขที่ดีขึ้น โดยวัดจากค่าร้อยละความสำเร็จของวัตถุประสงค์ที่ได้ตั้งไว้ในโครงการ รวมทั้งจำนวนโครงการ ตัวชี้วัดอื่น ๆ ด้านสาธารณสุขนั้น ๆ

ตัวชี้วัด

1. ผู้เข้าร่วมโครงการมีความรู้ด้านสาธารณสุขเพิ่มมากขึ้น
2. ผู้เข้าร่วมโครงการได้รับประโยชน์เพิ่มมากขึ้น

กลยุทธ์

เพื่อพัฒนางานสาธารณสุขให้สามารถตอบสนองต่อสถานการณ์ปัจจุบันในการเฝ้าระวังโรคติดต่อการป้องกันและควบคุมโรค รวมทั้งการพัฒนาคุณภาพชีวิตประชาชนให้ดีขึ้น

ยุทธศาสตร์ที่ ๕ การพัฒนาการศึกษา และส่งเสริมสนับสนุนด้านศาสนาและวัฒนธรรม

คำเป้าหมาย

ระบบการศึกษาได้รับการพัฒนาและมีคุณภาพที่เพิ่มขึ้น ขนบธรรมเนียม ประเพณี วัฒนธรรมท้องถิ่นมีการดำเนินกิจกรรมเพิ่มขึ้น โดยวัดจากค่าร้อยละความสำเร็จของโครงการ และจำนวนโครงการ

ตัวชี้วัด

1. ผู้เข้าร่วมโครงการมีความรู้เพิ่มมากขึ้น
2. ผู้เข้าร่วมโครงการมีส่วนร่วมในการส่งเสริมศิลปวัฒนธรรม จารีตประเพณี และภูมิปัญญา
3. จำนวนเด็กนักเรียนที่ได้รับอาหารเสริมครบถ้วน

กลยุทธ์

เพื่อส่งเสริมการศึกษาในการพัฒนาทรัพยากรมนุษย์ที่มีคุณภาพ ส่งเสริมศิลปวัฒนธรรม ประเพณีและภูมิปัญญาท้องถิ่นให้คงความเป็นเอกลักษณ์ของท้องถิ่น รวมทั้งส่งเสริมกิจกรรมต่าง ๆ ให้ประชาชนได้มีส่วนร่วมในการจัดกิจกรรมสืบสานให้คงอยู่สืบไป

ยุทธศาสตร์ที่ ๖ การพัฒนาด้านการป้องกันและบรรเทาสาธารณภัยและการบริหารกิจการบ้านเมืองที่ดี

คำเป้าหมาย

ประสิทธิภาพการบริหารจัดการขององค์กรเพิ่มขึ้นและชุมชนมีศักยภาพเข้มแข็งเพิ่มมากขึ้น โดยวัดจากค่าร้อยละความสำเร็จของโครงการ และจำนวนโครงการ

ตัวชี้วัด

1. ผู้เข้าร่วมโครงการมีความรู้ในการรับมือกับภัยธรรมชาติเพิ่มขึ้น
2. ผู้เข้าร่วมโครงการมีการพัฒนาศักยภาพเพิ่มมากขึ้น
3. ผู้เข้าร่วมโครงการมีความรู้ในเรื่องการเมืองการปกครองเพิ่มขึ้น
4. เข้าร่วมกิจกรรมที่หน่วยราชการอื่นจัดขึ้น

กลยุทธ์

เพื่อพัฒนาขีดความสามารถของบุคลากรในการปฏิบัติราชการให้มีประสิทธิภาพ รวมทั้งการสร้างระบบคุณธรรม จริยธรรมในองค์กร ปรับปรุงระบบการทำงาน การบริการให้รวดเร็วและเป็นธรรม